Бары дойдулар пролетарийдара, холбоһуҥ!

САҤА ОЛОХ

ССКП ЧУРАПЧЫТААҔЫ РАЙКОМУН УОННА НАРОДНАЙ ДЕПУТАТТАР ОРОЙУОННААҔЫ СОВЕТТАРЫН ОРГАНА

Хаһыат 1931 сыл алтынньы ыйтан тахсар | № 26(5382) | 1980 сыл. Олунньу 28 күнэ чэппиэр | Сыаната 2 харчы

ОСКУОЛА ҮЛЭТИГЭР ЭППИЭТТЭЭХ КЭМ

Үөрэх дьылын бастакы аҥарыгар оройуон оскуолаларыгар үөрэҕи билии 96,7 бырыһыаныгар тэҥнэспитэ, барыта 167 туйгун уонна 974 хаачыстыбаҕа үөрэнээччи баара. Ити — ааспыт үөрэх дьылын түһүмэҕинээҕэр арыый ордук. Ол эрээри былырыын сыл түмүгүнэн оройуон үрдүнэн үөрэҕи билии хаачыстыбата республика орто көрдөрүүтүттэн намыһах буолбутун өйдүүр наада.

Быйыл икки чиэппэр саҕаланыытыгар ССКП райкомун бюрота Чаҥыр аҕыс кылаастаах уонна Хайахсыт орто оскуолаларыгар үөрэнээччилэри общественнай-политическай уонна олохко активнай позицияҕа иитии туһунан боппуруоһу дьүүллэспитэ. Онно ити оскуолаларга иитэр үлэни былааннааһын билиигэ көрдөбүлгэ эппиэттээбэтэ, үөрэнээччилэри идейнэй-политическэй, үлэ-мааны өттүнэн уонна үлэҕэ иитии процеһа ситэтэ суох хонтуруолланара, бүттүүн орто үөрэхтээһин туһунан Сокуону кэһии чахчылара тахса тураллара, үөрэнээччилэр общественнай активистара намыһаҕа бэлиэтэммиттэрэ. Итиннэк итэҕэстэр оройуон атын даҕаны оскуолаларыгар суох буолбатахтар. Онон бары педколлективтар, оскуолалардааҕы партийнай тэрилтэлэр бу үлэҕэ баар итэҕэстэри түргэнник туораталлара, партия райкомун бюротун ити уураҕын халбаҥа суох толороллоро наада.

Билиигин оскуолаларга үөрэтэр кабинеттары көрүү ыытылла турар. Онуоха кабинеттары үчүгэйдик оҥоруу тэҥэ, болҕомто киинин үөрэтии процеһыгар көдьүүстээхтик туһаныыга уураллар. Сорох оскуолаларга билиигин көрдөбүлгэ эппиэттээбэт кабинеттар бааллар. Бу итэҕэс эмиэ туоратыллыах тустаах. Маныаха учууталлар К. Д. Платонов, Е. С. Лукина (интернат-оскуола), М. П. Макаров (Арыылаах), О. И. Обоева (Сылан) о. д. а. опыттара кыһыгиик туһаныллыахтаахтар.

Үөрэнээччилэри үлэҕэ иитиигэ, идэҕэ туһаайыыга оскуолалар администрациялара, педколлективтара күүскэ дьарыктаныахтаахтар. Кэлэр үөрэх дьылыгар Хатылы, Кытаанах, Бахсы орто оскуолалара уонна интернат-оскуола производственнай үөрэхтээһиҥҥэ киирэхтэрэ. Онуоха билиигиттэн бэлэмнэниэххэ. Үөрэнээччилэр сайыҥҥы сынньалаҥнарын уонна үлэлэрин тэрийиигэ оройуон кэккэ оскуолалара былырыын биллэр-көстөр ситиһиилэммиттэрэ. Ол эрээри сороҕор бочуумнаах хамсааһына оҥорбокко хаалбыттара. Ол быйыл хатыланыа суохтаах, үөрэнээччилэри үлэҕэ иитиигэ идэҕэ туһаайыыга оскуола уонна общественность бииргэ үлэлээһинэ хааччыллыахтаах.

Үөрэҕи билии хаачыстыбатын тупсарыыга, иитэр үлэ көдьүүһүн үрдэтиигэ хас биирдии педколлектив учуутал, иитээччи айымньылаахтык, үрдүк көрдөбүллээхтик үлэлиир эбээһинэстээх. «Хаалыылааҕа суох үлэлиэххэ!» оскуолаҕа эмиэ сүрүн девиһинэн буолуохтаах.

Билиигин оскуолалар үлэлэригэр саамай эппиэттээх кэм — сааскы экзаменнарга бэлэмнэнии, үөрэх дьылын ситиһиилээхтик түмүктүүр, оҕолор сайыҥҥы сынньалаҥнарын көдьүүстээхтик тэрийэр иһин дьулуурдаах үлэ кэмэ тиийэн кэллэ.

РАЙСОВЕТ СЕССИЯТА ЫҤЫРЫЛЛАР

Райсовет исполкома народнай депутаттар XVII ыҥырыылаах оройуоннааҕы Советтарын бастакы сессиятын 1980 сыл кулун тутар 5 күнүгэр сарсыарда 10 чааска ыҥырарга быһаарда.

Сессия бэбиэскэтэ:

1. «Үлэ дьиссипилиинэтин салгыы бөҕөргөтөр уонна норуот хаһаайыстыбатыгар кадрдар кэлэ-бара турууларын аҕыйатар туһунан» ССКП КК, ССРС Министрдэрин Советын уонна ПСБСКС уураахтарын олоххо киллэрэр дьаһаллар тустарынан.

2. Тэрээһин боппуруостара.

Сессияҕа оройуоннааҕы Совет депутаттарын сэргэ сельсоветтар исполкомнарын председателлэрэ, совхозтар директордара, парткомнар секретардара, профсоюзтар рабочкомнарын, райкомнарын председателлэрэ, тэрилтэ салайааччылара ыҥырыллаллар.

ЛЕНИНСКЭЙ ЮБИЛЕЙЫ КӨРСӨ

ХААЛЫЫЛААҔА СУОХ

«ЫБСЛКС 60 сыла» комсомольскай-ыччат ферма, Эрилик Эристиин аатынан совхозка эрэ буолбакка, оройуоҥҥа бүтүннүүтүгэр бастыҥ үлэлээҕинэн биллэр.

Ферма коллектива пятилетка төрдүс сылыгар хас биирдии фуражнай ынахтан ортотунан 2365 кг үүтү ыан, тэҥнээҕин булбатаҕа. Ыанньыксыттар 1980 сылы даҕаны күһаҕана суохтук саҕалаатылар. Быйылгы бардар иниилэринээҕи социалистическай куоталаһыыга Татьяна Хомподоева, Арена Егорова, Татьяна Ксенофонтова уонна Агафья Дуранова икки ыйдааҕы сорудахтарын 125,6—170 бырыһыан толорон, ылыммыт эбээһинэстибэлэрин лаппа аһартаатылар.

Үрүҥ ыаҕа элэр маастардара быйыл ферма үрдүнэн икки аҥар тыһыынчалаах кирбиини ылларга сорукталаан ленинскэй юбилейы көрсө үрдүк оҥорумтуолаахтык үлэлииллэр.

Н. ДЬЯЧКОВСКАЙ.

Биир күн — 30 тонна дулҕа

Соторуутааҕыта коммунальнай предприятиелар уонна тупсарыы оҥоруу комбинатын үлэһиттэрэ шефтээх Субуруускай за-тынан совхоз Хатылыытааҕы отделениетыгар тахсан субуотунньуктаан эбии аһылыкка Бабаҕаттан 30 тонна дулҕаны Лахалдьы фермытыгар таһыдылар.

Субуотунньукка 11 киһи, 4 автомашина үлэлээтэ.

П. ВАСИЛЬЕВ.

... олорор оройуоннарын салгыы сайыннарар дьаһаллар тустарынан

ССКП КК уонна ССРС Министрдэрин Совета бу боппуруоска ылыммыт уураҕар ленинскэй национальнай политиканы утумнаахтык олоххо киллэрии түмүгэр Хотугу дойду народностара олохторун экономикаларын уонна культураларын сайыннарыыга биллэр-көстөр ыһыллыылары ситиһиилэрин бэлиэтээтэ. Кэккэ оройуоннарга ыһыллыыга баар ресурсалара туһаҕа таһаарыллаллар, бадьыг предприятиелары, энергетическэй уонна транспортнай объектары тутуу ыытыллар. Хотугу дойду төрүт-үөс нэһилиэньэтин сүрүн дьарыгынан буолар таба иитиитэ, түүлээҕи, балыгы уонна кыылы бултааһын салгыы сайыннарыллар. Оскуолалар уонна культурнай-сырдатар учреждениелар тэрилиннилэр. Олох материальнай уонна культурнай таһыма үрдээһинэ, нэһилиэньэни хааччыйыы тупсуута итиэннэ үлэһиттэр уйгуларын үрдэтиигэ туһуланнымыт атын дьаһаллары олоххо киллэрии Хотугу дойду нэһилиэньэтин ахсаана элбээһинигэр тирэх буоллулар.

Итиэннэ ... диэн бэлиэтэнэр уураахха, таба иитиитин, түүлээҕи, балыгы, кыылы бултааһыны салгыы сайыннарыыга баар кыахтар ситэ туһаныллыбаттар. Табаны иитэр, булдунан дьарыктанар хаһаайыстыба билиигэ диэри биир сиргэ олохсуйуу ордуктарын толору туһанар кыаҕы биэрбэт. Олорор дьиэлэр быраҕыахтара төрүт-үөс нэһилиэньэ олоҕун тутулун итиэннэ усулуобуйаларын уратыларын ситэ [illegible] оскуолаланы [illegible].

ССКП КК, ССРС Министрдэрин Совета, РСФСР Министрдэрин Советын туһаайыылар, уобаластар партийнай органнарын, Хотугу дойду народностара олорор оройуоннарыгар баар предприятие, ССРС министерстволарын уонна ведомстволарын 1990 сылларга экономикаларын сайыннарыы баһылай уонна тутуу [illegible] промышленнай [illegible] итиэннэ [illegible] дьаһаллары олоххо киллэрэргэ [illegible] көстөөтүлэр.

Уураахха ити соруктар толоруутугар туһаайыллыбыт быһаччы дьаһаллар ыйыллыбыттар.

ССКП Киин Комитета уонна ССРС Министрдэрин Совета, диэн этиллэр уураахха, Хотугу дойду народностара олорор оройуоннарын экономикатын уонна культуратын салгыы сайыннарыы дьыалата государственнай соруктарга итиэннэ партийнай, советскай уонна хаһаайыстыбаннай органнар бэлиэтэммит дьаһаллары олоххо киллэрэллэригэр диэн эрэннэрэр бигэргэтэллэр.

(ССТА).

ЭЙЭ, ДЬОЛ ИҺИН ОХСУҺУУ ПРОГРАММАТА

Оройуон үлэһиттэрэ табаарыс Л. И. Брежнев быыбар иннинээҕи этиитин истиҥ биһирэбиллэрин көрүстүлэр

Саҥа ситиһиилэргэ кынаттыыр

ССКП Киин Комитетын Генеральнай секретара, ССРС Верховнай Советын Президиумун Председателэ Л. И. Брежнев олунньу 22 күнүгэр Москва куорат Бауманскай быыбардыыр уокуругун быыбардааччыларын кытта көрсүһүүтүгэр дириҥ ис хоһоонноох улахан этиитин биһиги, тыа сирин олохтоохторо, сүргэбит эрэ көтөҕүллүүтүнэн иһиттибит.

Кырдьыга даҕаны, хаан-уруу Коммунистическай партия, кини Киин Комитета, үһулуччулаах салайааччы Леонид Ильич Брежнев кытар үгүс өрүттээх үлэлэрин түмүктэрэ биһиэхэ киэн туттуу уонна дириҥ махтал чувствотын үөскэтэллэрэ толору сокуоннай. Ол да иһин советскай норуот Ийэ дойдута чэлгиэ сайдарын туһугар дьулуурдаах үлэнэн хардарар.

Мин салайар дьоҕус бригадам быйылгы быыбардары үлэҕэ сэмэй бэлэхтэрдээх көрүстэ. Биһиги онус пятилеткаҕа 293 тыһ. солк. суумалааҕы тутар сорудахпытын 43 тыһ. солк. куоһардыбыт. Билиигин Арыылаах отделениетыгар сельскэй Культура дьиэтин тутууга үрдүк таһаарыылаахтык үлэлии сылдьабыт.

ССКП ленинскэй Киин Комитета, кини Генеральнай секретара табаарыс Л. И. Брежнев советскай норуоту сиигэттэн саҥа кыайыыларга эрэллээхтик сирдииритэр биһиги, бороҕтуой үлэһит дьон, бигэтик эрэнэбит.

П. ХРИСТОФОРОВ,
«Чурапчы» совхоз рабочайа.

Аҕалыы кыһамньы көстүүтэ

Биһиги, Аҕа дойду Улуу сэриитин кыттыылаахтара, ССКП КК Генеральнай секретара, ССРС Верховнай Советын Президиумун Председателэ таб. Л. И. Брежнев Москва куорат Бауманскай быыбардыыр уокуругун быыбардааччыларын кытары көрсүһүүтүгэр этиитин долгуйан, сэҥээрэн иһиттибит.

Леонид Ильич бэйэтин этиитигэр биһиги дойдубут иһэ уонна тас балаһыанньатын бары өттүнэн дириҥник ырытта, Советскай Союз оборонатын модун кыаҕа лаппа бөҕөргөөбүтүн бэлиэтээтэ. Ити барыта биһиэхэ улаханнык астына.

Быйыл фашизмы кыайыы 35 сыла туолуутун ахтан туран, таб. Л. И. Брежнев ССКП КК, ССРС Министрдэрин Совета «ССРС Сэбилэниилээх күүстэрин ветераннарын уонна кинилэр кэргэттэрин материальнай балаһыанньаларын салгыы тупсарар туһунан» уураах ылбыттарын иһитиннэрдэ. Бу ордук үөрүүлээх дьаһал.

Биһиги да [illegible] представителлэрэ, итиэннэ бэйэбит үлэбитинэн, элбэх ыччаты коммунистическай иитиигэ активнай кыттыыбытынан эппиэттиир кэтэһэхпит.

И. М. КЕРЕМЯСОВ.

СҮРЭҔЭБИТИН КӨТӨХТӨ

Москва Бауманскай быыбардыыр уокуругун быыбардааччыларын кытары көрсүһүүтүгэр таб. Л. И. Брежнев улахан этиитэ оройуон эргиэнин үлэһиттэрин дьоҥ-сэргэ [illegible] тыыннарда, сүргэлэрин көтөхтө.

Бу умнуллубат чаҕылхай событиены, советскай норуот бүттүүнүн бырааһынньыгын быһыытынан буолар дааспыт быыбардары биһиги райпобут икки аҥар коллективтара, чуолаан, оройуон киинин уонна Хонтоҕотоокку остолобуойдар үлэһиттэрэ, бадьычча ситиһиилэрдээх көрүстүлэр.

Оройуон кооператордара, ленинскэй партия муударай иһэ уонна тас политикатын бүүс-бүтүннүү итиэннэ таһаарар өйөөн туран, пятилетка түмүктээһиннээх сылыгар айымньылаахтык, таһаарыылаахтык үлэлииргэ сорунуоллар.

А. АФАНАСЬЕВА,
райпо технолога.

ициальнай салаа

ДРДАРЫ БЫЛААННААХТЫК ЭЛЭМНИЭХХЭ

хаһаайыстыбатын идэлээх кадрдарын бэлэмн, кинилэр идэларин үрдэтии—совхозтар дирекрын, партийнай уонна профсоюзнай тэрилтэлэулахан суолталаах наскиллаах дьыалалара. ойуох иһин, «Чурапчы» совхоз салалтата бу н былааннаахтык дьарыктаммат. Манна кэнинки сылга 20 тракторист бэлэмнэнэхтээхтэаара-суоҕа 3 эрэ киһи бырааБы ылла. Тэрээһин ьбүттэн былаарыын оналлаах курстарга үөрэмдьон бачаанэтэ дьэра туттарбакка, сылдьаллар. офер үөрэтиллэхтээҕиттэн 6-та эрэ бэлэмнэннэ. совхозка автотракторнай парканы туһаныы фициенэ намыһах, наадалаах механизатордар бэттэр. Ол үрдүнэн кадрдары үөрэтэргэ көрүлүп сыл ахсын ситэ туһаныллыбат.

рдар идэларин үрдэтиигэ совхозка тиэрдиллэр ахтар эмиэ толоруллубакка хаалаллар. Ол охугар манна бэл осеменаторд̣ар тиийбэттэр.

ини сылдьар механизатордар кылаастарын үргэ бочуумнаах туох да оҥоһуллубат. Оттон у тутаах дьон үлэлэригэр наадалаах моральнай и материальнай интэриэһи үөскэтиигэ дьэгкэ.

хоз дирекцията, парткома, профсоюз рабочкома хаһаайыстыбатын орто уонна алын сүһүох дарын кытта ситэтэ суох үлэлииллэр, кинилэр торын, информацияларын сэдэхтик, былвана суох истэллэр.

Сотору таараата ССКП райкомун бюрота бу боппуруоска совхоз директора таб. Аммосов И. Н. отчуотун истэн уонна дьүүллээһэн баран совхоз салалтата ССКП райкомун 1978 сыл тохсунньу 19 күнүнээҕи уураахтын биһэрэтиллибит кэлимсэ былааны толорботоҕун, бу дьоһуннаах салааҕа чопчу суох үлэлээн иһэрин ыйда. Бюро ылыммыт уураахтар совхозка идэлээх кадрдары бэлэмнээһини тосту тупсарыы, кинилэри кытта үлэни салгыы күүһүрдүү дьаһаллара бэлиэтэннилэр.

В. И. Ленин төрөөбүтэ 110 сылын көрсө

ЛЕНИН ФИНЛЯНДИЯҔА

В. И. Ленин Финляндияҕа партийнай дьыалаларынан сибээстээн уонна ыраахтааҕы былааһын итиэннэ Временнай правительство собуоласаһын ырыттан саһан 25-тэн итэҕэһэ суох сылдьыбыта.

1946 сыллааххэ Тампереҕэ В. И. Ленин музейа аһыллыбыта. Итиэ Советскай Союз тас өттүгэр революция сирдьитигэр аналлаах бастакы мемориал этэ. Манна 1905 сыл ахсынньы 25—30 күннэригэр В. И. Ленин салалтатынан РСДРП Бастакы конференцията ыытыллыбыта. Конференция ыытыллыбыт «Үлэһит дьиэтин» саалаларыгар Владимир Ильич олоҕун уонна үлэтин, финскэй рабочайдар В. И. Ленини кытары ыкса доҕордоһууларын туһунан кэпсиир экспозициялар көрдөрүллэллэр. Көстүүлээх миэстэҕэ—Финляндия тутулуга суох буолуутун бигэргэтэр түһүнан В. И. Ленин тус бэйэтинэн илии баттаммыт РСФСР Народнай Комиссардарын Советын уураа ҕа.

Ленин музейдара итиэннэ Хельсинкига, Парайненэ аһыллыбыттара. Үгүс куораттарга Владимир Ильич олоро сылдьыбыт дьиэлэригэр мемориальнай дуоскалар турорулуллубуттара. Туркуга сирдьиккэ пааматынньык аһыллыбыта. Хельсинкига киниэ аатын ылбыт паарктар бииргэстэрэ суоҕар.

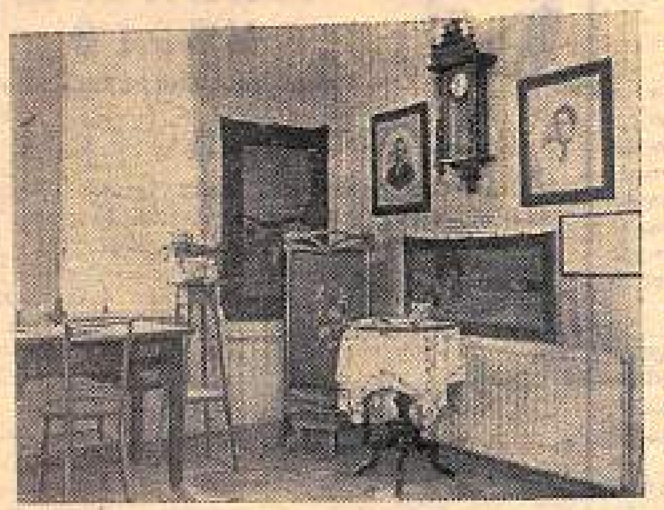

Снимоктарга: «Рабочай дьиэтигэр мемориальнай дуоска; Тампердааҕы музей саалаларыттан биирдэстэригэр; Финляндия Республиката государственнай тутулуга суох буолуутун билинэр туһунан РСФСР Народнай Комиссардарын Советын уурааҕа.

СCTA фотохроникатa.

ЫЧЧАТЫ ДЭГИТТЭР ӨТТҮНЭН ИИТЭР ИҺИН

ЫБСЛКС райкомун иккис пленумуттан

ЫБСЛКС райкомун II пленумугар «ЫБСЛКС Саха уобалаһынааҕы тэрилтэтин XXIX конференциятын түмүктэрин уонна оройуоннааҕы комсомольскай тэрилтэ онтон үөскээн тахсар соруктарын туһунан» дакылааты комсомол райкомун бастакы секретара *Д. Д. Петров* оҥордо.

Дакылаатчыт уобаластааҕы комсомольскай конференция түмүктэрин, кини туруорбут соруктарын кэннигэр ырытта.

— Үүммүт сылга,—диэтэ кини,—оройуон комсомолецтарын уонна ыччаттарын инниларигэр пятилетканы түмүктүүр сыла Ленинин, ударнай үлэ сылыгар кубулутар соругу турар. Ордук улахан болҕомто сүһү иитиитигэр уонна сир оҥоһуутугар туһулаймалыахтаах. Мэгэ-Хоҥалас уонна Сунтаар оройуоннарын комсомолецтара В. И. Ленин юбилейын көрсө 150 хонуктаах ударнай үлэ вахтатыгар турунннулар. Алексеевскай оройуон эдэр ынахсыта Дария Миронова кыстык устата хас биирдии ынаҕыттан 1400 кг үүтү ыырга ыыырбыт аһаҕас сурукка социалистической куоталаһыыны ос тык сыһыаннаһарыттан пятилетка бүтэһик сылын былааннарын толоруу улахан тутулуктаах.

Ыччаты үлэҕэ иитиигэ комсомольскай-ыччат коллективтар баар кыахтарын ситэ туһамматтар. Үлэ дьиссиплиинэтин кэһии түбэһэлэрэ тахса тураллар.

Совхозтар комсомольскай комитеттара кыстык хаалбыт ыйдарыгар эбии аһылыгы бэлэмнээһиҥҥэ субуотунньуктары кичэллээхтик тэрийэн, былаан туолуутун иһин эппиэтинэһин үрдэтэн пятилетка бүтэһик сылын кэһэ суох түмүктүүр иһин, утумнаахтык үлэлиэхтээхтэр.

Промышленнай предприятиелар, производственнай тэрилтэлэр комсомольскай-ыччат коллективтарын икки ардыларыгар социалистической куоталаһыы иннин куоһугар олох-дьаһах комбинатын коллективаа иһэр. Сыл түмүгүнэн парикмахердар «Олимп» коллективтара оройуоҥҥа бастаата. Типография «Полиграфист», пекарня, Бахсытааҕы промтоварнай маҕаһын оройуоннааҕы кэһиннэрин курдуктары тэрийиигэ пропагандистарга комо оҥоруохтаахтар. Тылынан политическай агитация, лекционнай пропаганда таһымын үрдэтиигэ былааннаах үлэ ыытыллыахтаах. Улуу сирдьит В. И. Ленин төрөөбүтэ 110 сыла туолуутун көрсө ыытыллар Бүтүн Союзтааҕы Ленинскэй зачеттары, «ССКП XXV съеһин уураахтарын — олохxo!» диэн общественнай-политическай аттестацияны үрдүк тэрээһиннээхтик ыытыы сүрүн соругунан буолар.

Быйыл ыытыллыбыт культура уонна спорт эстафетата кэһилиэннэ, ыччат өртөтүгэр кэҥ биһиргэбили ылла. Спортивнай күрэхтэһиилэргэ, уус-уран самодеятельность концердарыгар 920-ча ыччат кытынна. Бу көрүү итиэннэ сэргэ биһиэхэ билигин да ыччаты уус-уран самодеятельноска тардыыга үгүс итэҕэстэр баалларын арыйда. Республика көрдөбүлүн таһымыгар тиийэр биир да хоровой, үгүскүү коллективтара олимпийскай оонньууларыгар оройуоммут сүүмэрдэммит хамаандата кыттыахтаах.

Оскуолатааҕы комсомольской тэрилтэлэр дириҥ уонна чиҥ билии иһин эппиэтинэстэрэ улаатар. Үөрэх сыл аҥардааҕы түмүгүнэн Сылаҥ орто, Болтоҥо, Соловьев, Чакыр, Хадаар, Чурапчы 1, 2 №-дээх аҕыс кылаастаах оскуолаларын комсомолецтара үөрэхтэригэр бары ситистилэр. Ол эрээри сорох комсомольскай тэрилтэлэр үөрэх билиитин үрдэтиигэ ылтар үлэлэрэ ситэтэ суох. Аҕардас Бахсы орто оскуолатыттан 7, интернат-оскуолаттан 3, Кытаанах орто оскуолатыттан 2 комсомолецтар үөрэхтэригэр ситистэтилэр. Билии хаачыстыбатын үрдэтиигэ, үөрэххэ эппиэтээхтик сыһыаннаһар иһин ылтар үлэбит билигин да мөлтөх. Ордук Амма, Хатылы, Кытаанах орто оскуолаларыгар комсомолецтар үөрэҕи билиилэрин хаачыстыбата намыһах. Таһаарыллыбыт итэҕэстэри туоратыыга комсомольскай тэрилтэлэр кэннигэр арыйдылар.

Комсомольскай-ыччат коллективтар социалистической куоталаһыыларга комсомол райкомун өттүттэн ситэтэ суох хонтуруоллаллар. Куоталаһыы хаамыыта тута киэҥ билиигэ таһаарыллан испэт, бу үлэҕэ ыччат хаһыаттарын күүһэ ситэ туһаныллыбат. Итини туһунан райком чилиэнэ, Карл Маркс аатынан совхоз комсомольскай комитетын секретара, уобаластааҕы конференция делегата *Степан Михайлов* этэ.

Ыччаттары идейнэй-политическай, байыаннай-патриотическай иитиигэ, ленинскэй зачеттары тутууга көтүтүүлэр таһаарыллаллар. Оройуонтан Советскай Армия кэккэтигэр ыҥырыллар ыччаттар 55 бырыһыаннара комсомол чилиэннэрэ, 92 бырыһыаннара ГТО значкистара, 74 бырыһыаннара орто үөрэхтээхтэр. Итиэ уопсай көрдөбүлгэ эппиэттээбэт. Ыччаты идейнэй-политическай, уопсай үөрэх, эт-хаан өттүнэн дэгиттэр сайдыылаах гына иитиигэ комсомол отделын сэбиэдиссэйэ *В. И. Кандинскай* ыччат сынньалаҥын тэрийиигэ, комсомольскай-ыччат коллективтары кытта культура үлэһиттэрэ шефтэһэн үлэлээһиннэригэр тохтоото.

Ис-соҕуннай үлэни тупсарыыга комсомольскай актив оскуолатын былааннаахтык үлэлэтэр наадатын туһунан оройуоннааҕы балыыһа комсомольскай тэрилтэтин секретарын солбуйааччы *Евдокия Березкина* этэ.

Үөрэнээччилэр уонна учууталлар комсомольскай тэрилтэлэригэр оройуон комсомолецтарын үстэн биирдэрэ учуокка турар. Ол үрдүнэн ыччат бу араатыы түмүүгэ үгүс көтүтүүлэр таһаарыллаллар. Учкомнары, пионерскай, комсомольскай тэрилтэлэри салайыы көрдөбүлгэ эппиэттээбэт. Бастыҥ опыты тарҕатыы былааннаахтык тэриллибэт. Итини райком чилиэннэрэ районо сэбиэдиссэйэ *В. М. Нестерова*, Чурапчы орто оскуолатын учууталларын комсомольскай тэрилтэтин секретара *Л. Е. Ильина* уонна интернат-оскуола үөрэнээччилэрин комсомольскай

ДЕВИЗПИТ: ХААЛЫЫЛААҔА СУОХ ҮЛЭЛИЭХХЭ!

Оройуон 1979 сыллааҕы РЕКОРДСМЕННАРА

Иван Гаврильевич НИКОНОВ

— Иван Гаврильевич үүт таһар массыынаҕа үлэлиэ-һиттэн маҕаһыммытыгар үрүҥ ас биллэрдик элбээ-тэ,—дэһэллэр Дьабыыла олохтоохторо.

Ити Карл Маркс аатынан совхоз Одьулуунтааҕы от-деленнетын шофера И. Г. Никонов туһунан кэпсиил-лэр.

Кини быйыл үһүс сылын үүтү таһар массыынанан үрдүк таһаарыылаахтык үлэлиир. Чулуу механиза-тор сайыҥҥы өнүрүк ку-йааска, даҕаны, кыһыҥҥы түптэлэс тымныыга даҕаны ингнэн-толлон турбакка, от-деление бары фермаларын мыр үүттэрин бириэмэтигэр тутар пууҥҥа таһан, 1978 сылга 39792 тонна-километрдээх үлэни толорбута, сыл устата 2,24 тонна уматыгы кэмчилээбитэ. Итиччэ үрдүк көрдөрүүнү оройуоҥҥа ким даҕаны ситиһэ илигэ.

Ол эрээри көрдөрүү көрдөрүүнэн. Иван Гаврилье-вич онус пятилетка төрдүс сылыгар 312 күн үлэлээн 5600 тонна-километры оҥорон былааннарын 33949 тонна-километрынан толорон бэйэтин рекордун 13487 тонна-километрынан тупсарда.

Рекордсмен шофер—коммунистическай үлэ удар-ника, ычтат наставника, механизатордарынан үлэлээбит сылларыгар элбэх эдэр уолаттары таптыыр идэтин мындырдарыгар уһуйда, үөрэттэ.

И. Г. Никонов нэһилиэк общественнай олоҕор активнайдык кыттар: агитзона активиһа, үүс-уран самодеятельность бастыҥ кыттыылааҕа.

Афанасий Назарович ЕГОРОВ ЗВЕНОТА

Өр сылларга «тимир ко-ло» тэһиинин туппут кыр-дьаҕас механизатор Афа-насий Назарович Егоров ааспыт сыллааҕы үлэтин түмүгүттэн үөрүүтэ улахан. Кини салайар звенота сүө-һү аһылыгар буолар куль-тураллар күөх массаларын Чурапчы сиригэр хаһан да ылыллыбатах үрдүк үүнүү-түн хомуйда.

Бу биэс киһилээх дьоҕус коллектив ааспыт сайын Карл Маркс аатынан сов-хоз Туолбутугар нүөлүгүү-лээх учаастакка 50 гек-тарга эбиэһи ыспыта. Баа-һынаҕа 1000 тонна орга-ническай уоҕа 27 тонна минеральнай уоҕурдуулары киллэрбиттэрэ, ардахта-тыыны ыыппыттара. Бары агрономическай көрдөбүл-лэр толору тутуһуллубуттара.

Ол түмүгэр гектар ахсыттан 148-тыы центнер эбиэс, дьэһиминэн күөх массата хомуллара ситиһилли-битэ. Бу — оройуоҥҥа саҥа рекорд. Звено итинэн биһиги усулуобуйабытыгар сүөһү аһылыга буолар культуралар үрдүк үүнүүлэрин ылары толору кыах-тар баалларын итэҕэтиилээхтик дакаастаата.

Кинилэр хас биирдии гектартан ортотунан 3650 центнер кормовой единицаны ылылар, о. э. А. Н. Егоровтаах биирдии гектар баалһыналарын үүнүүтэ 30 гектар ходуһа биэрэр быйаҥар тэҥнэстэ.

Чулуу механизатор Афанасий Назарович звенота улуу сирдьит В. И. Ленин төрөөбүтэ 110 сыла туолуу-тун көрсө кыһыҥҥы агрономическай дьаһаллары толору олоххо киллэрэр соруктаах.

Евдокия Прокопьевна ЗАХАРОВА ЗВЕНОТА

Хоппа баҕарар курдук, «Чурапчы» совхоз Кылэҥ-китээҕи отделениетыгар ыччат—тэһүү күүс. Эдэр-лэр иннин күөннэригэр кыаччыларыттан биирдэстэрэ Евдокия Захарова.

Кини 1970 сыллаахха Сылаҥ орто оскуолатын бү-тэрэн баран төрөөбүт сов-хоһун производствотыгар баҕа оттүгэн үлэни тах-сарга быһаарыммыта. Кыыс бастакы сылларга Нама фермаларыгар ыанньыксыты-нан ситиһиилээхтик үлэ-лээбитэ. Сотору совхоз са-лалтата кинини Чытатааҕы советскай партийнай оскуо-лаҕа үөрэххэ ыыппыта. Ону бүтэрэн баран кини Кылэҥкигэ үс сыл сүөһү нетинтигэр биригэдьииринэн үлэлээбитэ.

Ааспыт сайын Евдокия Захарова үһүө буолан — Авертий Потаповтыын, Илья Дьячковскайдыын—626 субан сүөһүнү көрбүттэрэ. Звено Чааны эргин түөлбэ-лэргэ мэччитэн, көрөн-харайан, эбии аһатан күһүн хас биирдии сүөһүтүн 153-түү кг төлөһүннүтэ. Онон субан сүөһүнү көрөөччүлэр республикатааҕы куотала-һыыларыгар кыайыылааҕынан тахсыбыта.

Дьэ ити курдук кылэҥкилэр звенолара 1976 сыл-лаахха Карл Маркс аатынан совхоз Одьулуунтааҕы отделениетын Б. И. Седалищев звенота олохтообут рекордун 48 кг тупсарда.

Билиҥҥи рекордсмен звено салайааччыта Нама фер-матыгар икки буолан 100 субан сүөһүнү көрөллөр. Кинилэр быйылгы кырыымчык аһылыктаах кыстыкка биир да субаны эһиирэппэккэ ньиэргэ соруктанан дьулуурдаахтык үлэлии-хамсыы сылдьаллар.

Семен Николаевич МАКАРОВ

Билиҥҥи сайдыылаах үйэ тэбэр сүрэҕин—техни-каны сатабыллаахтык, үр-дүк оҥорумтуолаахтык үлэлэтэр дьоннортон биир-дэстэрэнэн «Чурапчы» сов-хоз Сылаҥҥааҕы отделе-ниетын тракторида С. Н. Макаров буолар.

Кини ДТ-75 тракторга үлэлээбитэ быйыл тохсус сылыгар барда. Опыттаах механизатор итти кэм уста-та сыл ахсын эрээ-дэхэн үрдүк көрдөрүүлэри ситиһэр.

Семен Николаевич 1976 сыллаахха 3719, 1977 сыл-лаахха 4257,9, 1978 сыл-лаахха 4015 эталоннай гектарга тэҥнээһэр үлэлэри толортообута. Кини быйылгы оссо ордук тэптэн үлэлээбитэ, бэйэтин ДТ-75-тэн 4315 эталоннай гектардаах үлэни толорон 1977 сыллаахха бэйэтэ олохтообут рекордун 57,1 эталон-най гектарынан тупсарда.

Онон социалистическай куоталаһыы кыайыылааҕа пятилеткатын 3 сыл 9 ыйынан оройуоҥҥа биир бастакынан толордо: 10500 эталоннай гектардаах үлэни оҥорорго ылыммыт эбэһээтэлистибэтин 4 сыл-га 5806,9 эталоннай гектарынан куоһарда. Кини ааспыт сылга баланстаммыт карбиштин 2215 эталоннай гектарынан аһарда.

Рекордсмен тракторист пятилетка саҕаланыаҕыттан 8,2 тонна уматыгы кэмчилээтэ.

Опыттаах механизатор түмүктээһиннээх сылга ре-кордун оссо тупсарар—4500 эталоннай гектары оҥо-рор эбэһээтэлистибэлээх.

Тыа хаһаайыстыбатын үлэһиттэрэ! В. И. Ленин төрөөбүтэ 110 сыла туолуутун чиэһигэр тэнийбит социалистическай куоталаһыыга киирсэн, үлэ оҥорумтуотун үрдэтиигэ кэмэлэһэр бастыҥ опыты, үлэ бастыҥ формаларын уонна ньымаларын олохтооҥ, производство бастыҥнарыгар тэҥнэһиҥ!

ССКП КК Генеральнай секретара, ССРС Верховнай Советын Президиумун Председателэ Л. И. Брежнев Москва Бауманскай уокуругун быыбардааччыларын мунньаҕар этиитэ аан дойдуга бүтүннүүтүгэр киэҥ сэҥээриини ылла. Үгүс эхсээннээх сэҥээриилэргэ ити этиигэ аан дойду билиҥҥи балаһыанньата дириҥник ырытыллына, советскай норуот Коммунистическай партиянан туруоруллубут соруктары ситиһиилээхтик толорор ылаабынай суоллара быһаарылыыннылар [illegible] этэээр.

[illegible]твеннай, политическай, общественнай [illegible] уонна бэчээт [illegible] ааспыт сыл[illegible] [illegible]ветскай Союзка [illegible]ай сыһыаннаа[illegible] сайдыыларыгар [illegible] госхолуннаң [illegible]лаах общество биир сомоҕото, түмсүүтэ салгыы бөҕөргөөһүнэ буолбутун туһунан ити этиигэ баар

● Комментатор колонкалара ●

ЭЙЭ ТУҺУГАР

балаһыаныҥа туһааннаахтар. Ол союзнай уонна автономнай республикалар Верховнай Советтарыгар итиннэ народнай депутаттар олохтоох Советтарыгар субу аҕай буолан ааспыт быыбардарга сүгүннэн күүстээхтик өссө тогул көһүннэ. Ити, диэн суруйар *«Работническо дело»* Болгарскай хаһыат, социализм сүгкэн ситиһиилэрин туһунан, советскай норуот ленинскэй партияны тула бөҕө биир сомоҕотугар, кини политикатын толору бииһирээһиннэ нестер советскай общество идейнай-политическай уонна социальнай түмсүүтүн туоһута.

Кыраныысса таһынааҕы сэҥээриилэргэ советскай салайааччы эйэлээх тутууну салгыырга уонна аан дойдуга бүтүннүүтүгэр эйэни харчыйыыга туһуламмыт Советскай Союз политикатын бигэргэттэ диэн бэлиэтээбэр. Арҕааҥы державаларынан сорҕоломмут байыаннай интригалар итэҕэнэ сэбилээниинэн үүнэ-тэһиинэ суох үлүһүйүү «доктринатыгар», диэн ыйар *«Берлинер Цайтунг»* хаһыат (ГДР), Советскай Союз эйэ уонна сир үрдүгэр куттал суох буолуутун иһин утуннаах охсуһуу доктринатын утары туруорар.

АХШ президенэ «уота суох сэрии» арсеналыгар субу-субу ааадыйар кэмнэр, диэн суруйар чехословацкай *«Правда»*, Москваҕа советскай салайааччы сэбилээниинэн үлүһүйүүнү тохтотоорго уонна араас общественнай тутуллаах дойдулар биирдэ үлэлэһиилэрин кэҥэтэргэ ыҥырыылаах кытааннах уонна муударай тыллара дуораһыйдылар.

Венгерскэй *«Мадьяр хирлап»* хаһыат Этиигэ оптимизм уонна холку быһыы баһыйарын бэлиэтиир. Советскай Союһу, диэн кини Л. И. Брежнев тылларын аҕалар, ким да куттуо суоҕа. Биһиги күүстэрбит уонна кыахтарбыт сүүнэлэр. Биһиги уонна биһиги союзтаахтарбыт бэйэлэрин көмүскэнэр уонна ханнык баҕарар остоохтүү кыраныыс-таҕыстыы хардыны биэрэр кыахтаахтар.

Кыраныысса таһынааҕы бэчээт үгүс эхсээннээх суруйууларыгар Л. И. Брежнев ССКП муударай ленинскэй ис уонна тас политикатын тыктаран көрдөрөр, норуот сапаабатын, дьулуурун уонна баҕатын биллэрэр этиитин советскай норуот биир сапаанан бииһирииррэ уонна өйүүрэ бэлиэтэнэр.

М. ЯКОВЛЕВ,
ССТА ырытааччыта.

КЫҺЫҤҤЫ ОЛИМПИАДА ТҮМҮГЭ

Америка Лейк-Плэсид куоратыгар түмүктэммит XIII кыһыҥҥы олимпийскай оонньууларга советскай спортсменнар саамай элбэх — 10 кыһыл көмүс медалы ыллылар. Биһиги хамаандабытыгар оҥу тэҥэ 6 үрүҥ көмүс уонна 6 боруонса медаллар баардар.

Олимпиада түмүктэнэр күнүгэр хоккейга ССРС сүүмэрдэммит хамаандата үрүҥ көмүс медалы ылла. Турнирга АХШ хоккеистара кыайыылаах таҕыстылар. Боруонса медаль — Швеция хамаандатыгар.

Үрүҥ олимпиадаҕа ГДР спортсменнара туйгуннук кыттыбыттылар. Кинилэр 9 кыһыл көмүс, 7 үрүҥ көмүс, 7 боруонса наҕараадалаахтар уонна официальнайа суох хамаандаын зачекка кыайыылаахтар.

Олунньу 24 күнүгэр олимпиаданы сабыы үөрүүлээх церемонията буолла.

(ССТА).

Искусстволар доҕордоһуулара — норуоттар доҕордоһуулара

АСТЫНА КӨРДҮБҮТ

Сохорутааҕыта Кидяҥки олохтоохторо ыалдьы Бурятскай АССР Государственнай филармониятын «Сайэнгэ» эстраднай ансамблын бэлэҕуя концерын астына көрдүбүт, дуоһуйа иһиттибит.

Ордук ырыа Бүтүн Союзтааҕы конкурсун лауреата, Бурятскай АССР үтүөлээх артистката Галина Кондратьева дьикти кэрэ ырыалара, Владимир Калашников уонна Лариса Хогоева ииигэс хамсаныылаах үҥкүүлэрэ биһирэнниэрэ. Ахта киһилээх инструментальнай ансамбль киһи сүрэҕин көтөҕөр, сэргэхсэтэр доҕуһуолун көрөөччүлэр эмиэ улаханнык астынныар. Ансамбль уус-ураҥ салайааччыта, РСФСР үтүөлээх, Бурятскай АССР народнай артистката Клавдия Шулунова уурбут-туппут курдук хомоҕой кэпсээнин, киһи иһиттэристиэх этэлгэ ырыаларын ордук сөбүлээн саала иһэ ытыс тыһыынан ньиргийдэ.

Урукку өттүгэр Бурятскай АССР талааннаах артистарын искусстволарын кытта икки төгүл билсэн турабыт. Саха көрөөччүлэрэ Бурятия кэрэ талааннаах артистарын үчүгэйдик билэллэр, улаханнык астыналлар. Ити бырааттыы норуоттар доҕордоһууларын бөҕөргөөһүнүн биир көстүүтэ буолар. Билиҥҥи, быстахтык ыллаххха, Бурятия композитора Батуев Саха музыкальнай-драматическай театрын сыанатыгар «Чурум-Чурумчуку» балет музыкатын суруйбутун норуот дириҥ махталынан ахтар.

Биир бэйэм биһиги норуоттарбыт доҕордоһууларa бөҕөргөөн иһэриттэн ис сүрэхпиттэн үөрэбин. 1964 сыллааххa Бурятскай АССР-га ааттыыр Байкал күөлүн таһыгар курортка сытан, сынньанан, эмтэнэн турардаахпын. Байкал эбэ соруун салгынынан дуоһуйа тыынныытым, биэрэгэр сотуолээбитим, бурят доҕотторбор малдьыттаабытым, күөҕүнэн чэлгийэр Улан-Удэ устун хаамыытым.

Улуу сирдьит В. И. Ленин төрөөбүтэ 110 сыла туолар, улуу Кыайыы 35 сыла бэлиэтэнэр уонна Москватааҕы Олимпийскай оонньуулар ыытыллар кэрэбэлиэ сылларыгар Бурятия талааннаахтара кэлэн бэйэлэрин искусстволарын көрдөрбүттэрэ улахан махталлаах. Ининниттэн доҕорун маннык көрсүһүүлэр салҕанан туруохтара диэн бигэтик эрэнэбин баҕарыллар.

Н. СКРЯБИН,
Аҕа дойду сэриитин ветерана.

Саҥа кинигэ

КЭРЭХСЭЭН ДУУ, ҮЧҮГЭЙ АЙЫМНЬЫ

Поэттар прозаик буолбуттара үгүс. Холобур, чугастан ыллахха, Эрилик Эристиин поэт этэ. Кини «Тулаайах Уйбаанчык», «Бэсабыык Тэхэээ» диэн поэмаларын уонна хоһоонноруни билбэтий? Онтон Михаил Доҕордууран литератураҕа Миша Баҕаарыскай диэн ааттанан хоһоонунан олук үктээбитэ. Кини бастакы кинигэтэ «Ырыа-хоһоон» 1938 сыллааххa Якутскайдааҕы типография ууайаарыгар бэчээттэнэн тахсан иһэн мэһийбитэ. Ити курдук саха бэдэр суруйааччылара Амма Аччыгыйа, Софрон Данилов, Тимофей Сметанин литератураҕа поэт быһыытынан киирбиттэрэ.

Биһиги биир дойдулаахпыт Виктор Башарин поэт быһыытынан биллэр. Кини үгүс хомоҕой тыллаах-өстөөх ырыалаах, хоһооннох. Биир тарбаххa баттыыр поэзпыт буолар. Ол гынан баран быйыл биһигини атын хайысханан, кэпсээнинэн соһутта. Сохорутааҕыта Саха сиринээҕи кинигэ издательствота Виктор Башарин оҕолорго аналлан суруйбут «Бэлэх» диэн кэпсээнин кинигэтин 15 тыһ. экз. тираһынан бэчээттээн таһаарда. Кинигэҕэ «Күөх сугуун күннэригэр» сэһэн, «Бэлэх», «Эбээ оҕото», «Бүдүрүйүмэ, уолчаанныам», «Тииһэх чуораан» диэн кыракый кэпсээннэр киирбиттэр.

Кинигэни сүрүннээн үс суол темаҕа араарыаххa сөп курдук. Бастакыта — колхоостары саҥа тэрийии сыһыаннaҕы кэм, иккиһэ — гражданскай сэрии, үсүһэ — бүгүҥҥү оскуола оҕо олоҕо. Омос көрдөххө, үс хой баһыттан курдук: Икки ардыларa да ыраахтын көрүөх 20-с — 30-с, онтон 70-с сыллар.

Хайа, үүйгэ [illegible] сөһүллээр буолаарай? [illegible]ардыыты кистэбэккэ эттэххэ, мин бастаан ити курдук санаабытым да, оннук буолбатах эбит. Кинигэ сaҕаланыытыттан бүтэр диэри оҕолор, төрөппүттэр уонна учууталлар биир кинигэҕэ туралллар. Тема да өттүнэн ылаахха эргэрбит, хал буолбут курдугун иһин, саҥалыы суруйдаххa табыллар эбит. Оҕо да, улахан киһи да үгүскэ үөрэнэр бэртээхэй уус-уран хоһуйуулардаах чаҕыл курдук мээстэлэр бааллара киһини үөрдэр. Виктор Башарин бу улахан ситиһиитэ, суруйааччы быһыытынан үүнүүтэ.

Сэһэнгэ киирбит лоскуйдар биһиги көлүөнэ оҕо саастытын үүт-маас тиһинэрэр. Баһыык, Туораах доҕордоһуулара, оонньооһуннара, сэтүөлээһиннэрэ, хайа уонна моҕотойу булаатаһыннара, ардыгар быһылааныгa да түбэһиилэрэ барыта дьикти, барыта оҕоҕо баар суоллар. Оҕолор кэпсэтиилэрэ, фантазиялара, булугас өйдөрө оҕо психологиятыгар, кыра дьон кыахтарыгар сөп түбэһэн суруллубуттар. Оҕолор — туһа дьоно. Кыра саастарыттан колхоз үлэтигэр силим курдук ылсаллар. Тоһо да кыраларын иһин колхоз сылгытын уоран сиэбит күрүөйэхтэри тутууга көмөлөһөр сэргэх дьон.

«Бэлэх» — бу кинигэ аатын сүгэр биир бэртээхэй кэпсээн. Сахааччы партизаннары бараргар Былкаа диэн кыра оҕоҕо Ленин мэтирээтин уруһуйдаабытын бэлэх биэрэн барар. Бандьыттар уонна кинээс кэлбиттэрвигэр Былкаа Ленин мэтирээтин кистиирэ кэпсэнэр. Революция улуу сирдьитин В. И. Ленин кыра оҕо күндүтүк саныыра бэрт дьоҕус тылынан, туох да уустугурдуута суох бэриллэр.

«Эбээ оҕото» — эмиэ табыллыбыт кэпсээн. Үгүс оҕолоох ыалларга дьиэ кэргэн оҕолорун чаас-чаас үллэстэн ийэ, аҕа, эбэ оҕото диэн арааран тутуу, ниттин үгэһэ былыргыттан баар этэ. Ити оҕону иитииттэ улахан охсуулаах. Виктор Башарин учуутал да, суруйааччы да быһыытынан бэрт кыраҕытык көрөн дьиҥ ыйыынарылаахтык суруйбут. Артур эбэтигэр тэрэйан уруоктан да күрүүр, үөрэҕэр да кыһаммат буолар. Калян ордо бары уопсай тылы булаллар, эбэ сөбүлэһэн уол көнөр.

«Бүдүрүйүмэ, уолчаанныам» кэпсээн эмиэ баар чаччылары көрдөрөр эрээри, оҕолор көнүүлэрэ олус судургутук, кэбиҥэстик, итэҕэтиитэ суох бэриллибиттэр. Манна улахан айдааннаах кэпсээтин хайа да хаалалынан турбат. Ангардас директор биирикки болпуруоһу биэрэрин кытта, буруйдаахтар көнө охсоллор. Төрөппүттэр да дьүүллээ-дьүһүнгэ тардыллыбаттар. Иннэ гынан итэҕэлипэт, ханан да астыммэт.

Ол эрээри итиннэн кинигэ бэйэтин суолтатын сүтэрбэт. Кинигэ эстетическэй да, уус-уран да, бэл духовнай да өттүнэн, ниттэр суолтатынан, тылынан-өһүнэн, ардыгар юморунан даҕаны кэрэхсэбиллээх.

Виктор Башарин кыра ааҕааччыларга, эрэ буолбакка төрөппүттэргэ, учууталга даҕаны бэртээхэй бэлэҕи биэрбит диэн бу кыракый бэлиэтээһиннэрбин түмүктүүбүн.

А. БРОДНИКОВ.
ССРС Суруйааччыларын Союһун чилиэнэ.

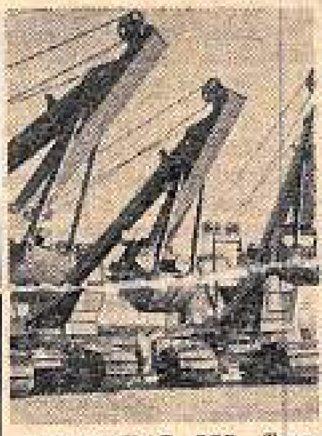

УЗБЕКСКАЙ ССР. Ташкеннааҕы экскаваторнай завод оҥорон таһаарар Э-304Г универсальнай экскаватора үлэҕэ бэйэтин үчүгэй өттүнэн көрдөрдө. Кини бадараанны куурдууга, ханааллары уонна коллектордары ырааастыыгa ордук үлэлиир туолорор.

Маннык тииптээх экскаватордар Хара буора суох зонаҕа, Прибалтикаҕа, Сибиир уонна Дьаьнай Восток оройуоннарыгар ыытыллаллар.

Снимокка: Э-304 Г экскаватордар.

ССТА фотохрониката.

Оскуола олоҕо

Кинигэни таптааччылар нэдиэлэлэрэ

Биһиги оскуолабытыгар кинигэни таптааччылар нэдиэлэлэрэ буолла. Маннык нэдиэлэлэр быйыл бэһис сылын тэриллэллэр. Ону нуучча тылын уонна литературатын учууталлара, кинигэни таптааччылар коҕулүүллэр.

Быйыл «Кинигэ — киһи доҕоро», «Кинигэ — билии төрдө», «Кинигэни харыстыахха» диэн стендэлэр оҥоһулуннулар, библиотечнай плакаттар. Үөрэнээччилэр аахпыт кинигэлэрин геройдарыгар олоҕуран оҥорбут уруһуйдарын быыстапкалара көрүүгэ таһаарылынныылар. Ититэ эрэ сэргэ алтыс кылаастарга З. Воскресенская «Ийэ сүрэҕэ», сэттистэргэ «Ленин таптыыр ырыалара», ахсыстарга Кононов «Ленин туһунан кэпсээннэр» диэн кинигэлэргэ ааҕааччылар конференциялара ыытылынныылар.

Кинигэни таптаан ааҕар оҕолор хайҕалынан ахтылыннылар. Холобур, Наташа Адамова, Павел Борисов, Лида Макарова (IV кылаас), Варя Макарова (VI кылаас), Ира Коркина, Стасик Попов (VII кылаас), Айта Александрова, Марта Местникова (VIII кылаас). Кинилэртэн Ира Коркина уонна Стасик Попов оройуон эдэр ааҕааччыларын конференциятын делегаттарынан талыллыннылар.

Настя БЕЛЯЕВА.
Чурапчы аҕыс кылаастаах оскуолата.

Редактор **А. Е. ЧИЧИГИНАРОВ.**

Таптыыр оҕом, кэргэним, аҕабыт, убайым, бырааппым, аймахпыт

ГУЛЯЕВ ДМИТРИЙ АФАНАСЬЕВИЧ

уһун ыарахан ыарыыттан өлбүтүн, дириҥник курутуйан туран, иһитиннэрэбит.

Ийэтэ, кэргэнэ, оҕолоро, балта, эдьиийэ, аймахтара.

БИҺИГИ ААДЫРЫСПЫТ: почтовай индекс 678700, Чурапчы с., Карл Маркс уул., 12. ТЕЛЕФОННАРБЫТ: редактор — 21-395, отделлар — [illegible], корректор?] — 21-505.

«Саҥа олох» («Новая жизнь») — орган Чурапчинского райкома КПСС и районного Совета народных депутатов Якутской АССР.