Чурапчыга күн тахсар!

САНА ОЛОХ

Чурапчы улуусун хаһыата

2009 сыл
От ыйын
28
күнэ
оптуорунньук
№ 94
(10022)

ХАҺЫАТ 1931 СЫЛ АЛТЫННЫ 15 КҮНҮТТЭН ТАХСАР

От үлэтэ

ОТТООҺУНУ ТҮМҮКТЭЭТИЛЭР

Одьулуунҥа Иван Иванович Степанов дьиэ кэргэнэ 10-тан тахса ыанар сүөһүлээхтэр, үөр сылгылаахтар. Итилэри барытын бэйэлэрэ көрөллөр-истэллэр.

Бу сүөһүлэригэр, сылгыларыгар сайын аайы Одьулуун чугаһынааҕы алаастартан оттоон кыбыыларыгар тиэйэн кыһынҥыга бэлэмнээн кэбиһэллэр уонна сылгыларыгар анаан Бабаҕа үрэҕэр Солко алааһа диэн сиргэ оттоон кэбиһэллэр. Сыллата 20-тэн тахса оту оттоон кыһыны туоруулар.

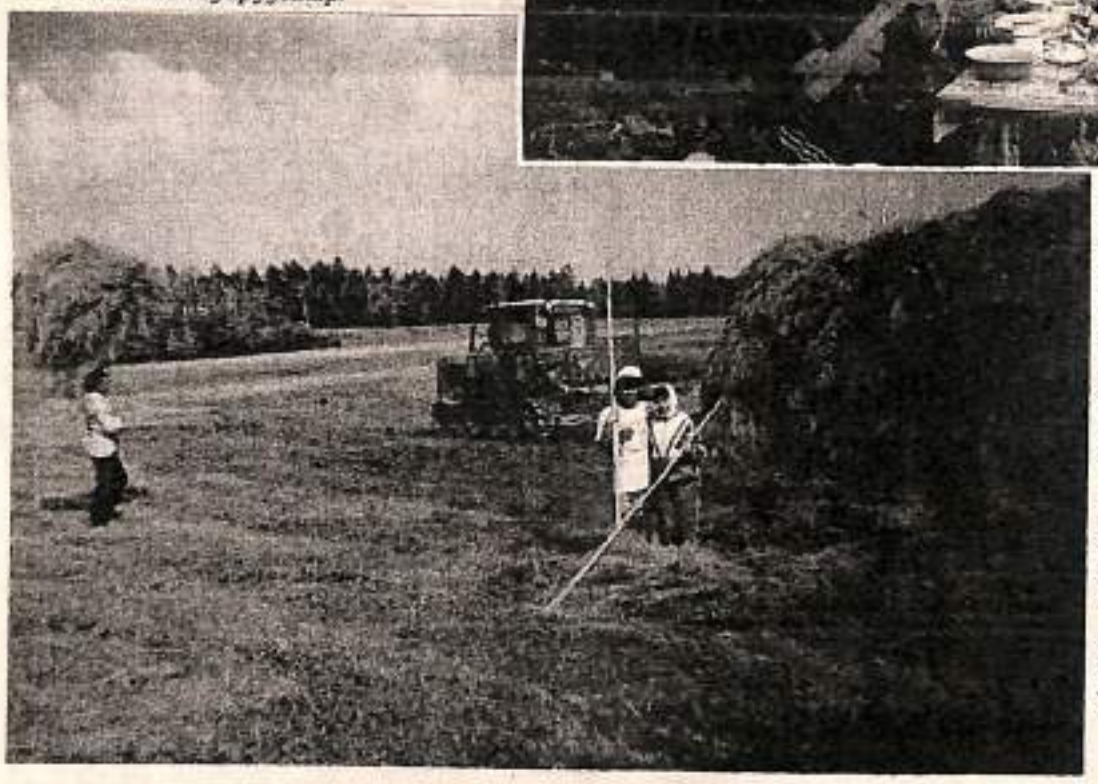

Быйыл сайын окко от ыйын 12 күнүттэн туруммуттара. Ардах иннинээҕи күннэргэ Одьулуун энгэрдээҕи сирдэрин бүтэрэн Бабаҕа үрэҕэр үүтээннэригэр көһөн үрдүттэн олорон оттоотулар. Бу сир бүтэй күрүөлээх буолан сыллата өлгөмнүк үүнэр. Манна үүтээннээхтэр, сылгы базалаахтар. Күөллэригэр кус-хаас, анды сөбүлээн түһэр, бэртээхэй соболоох.

От ыйын 27 күнүгэр Степановтар – Иван Иванович, кини уолаттара Василий, Вячеслав, Исак, Иван уонна күтүөттэрэ Николай бүтэһик отторун кэбиһэн оттооһун сезонун түмүктээтилэр. Уолаттар тус туһунан эбээһинэстээхтэр, талааннаахтар. Аҕаларын салалтатынан оттуурга Василий – булаачыталаачы повардара, Вячеслав – бастыҥ кыдамаһыт, Исак сылгыларын көрөр, мустарар, кыра уол Иван от оҕустарар, Николай – барытыгар сыстаҕас төһүү үлэһит.

Оттооһунҥа "Синтай", МТЗ-82 трактордарынан оҕустараллар, атынан мустараллар, МТЗ тракторынан кэбиһэллэр. Кыһынын ДТ-75 тракторынан тиэйэллэр.

Быйыл сайын былааннаммыт отторун ыллылар. Онон сүөһү, сылгы этэҥҥэ кыстыырыгар эрэллээхтэр.

Алексей СЛЕПЦОВ.

Сонуннар

Ыччат сылыгар анаммыт республикатааҕы XIII-с оҕо "Хотугу сулус – 2009" телевизионнай конкурс от ыйын саҥатыгар Дьокуускайга буолан ааста. Ону бэчээтинэн, телевизорынан киэҥник сырдаттылар.

КОНКУРСКА СИТИҺИИЛЭЭХТИК КЫТЫННЫЛАР

Конкурска 27 улуустан барыта 1000-ҕа чугаһыыр оҕо мустан күрэхтэстэ. Онно биһиги улуустан элбэх оҕо кытынна. Олор истэригэр Чурапчы сэлиэнньэтин "Улыбка" уһуйааныттан 12 оҕо кыттыыны ылла.

Биһиги оҕолорбут сыл устата анал бэлэмнэннини барбыттара. Ол түмүгэр "Хотугу сулус" Ытык Күөлгэ кыһын ыытыллыбыт зональнай күрэхтэһиитигэр ситиһиилээхтик кыттан финальнай конкурска киирэр бырааба ылбыттара. Бу тыһыынча оҕо кыттыбыт улахан конкурстарыгар оҕолорбут таҥас модатын көрдөрүүгэ, ырыаҕа уонна кэпсээн жанрыгар кииристилэр. Түмүккэ 12 оҕобут бары сайыҥҥы таҥас модатын көрдөрүүгэ дипломант аатын ылан 3-с степеннээх дипломунан наҕараадаланнылар. Онтон уһуйааммыт иитиллээччитэ Дайаана Пономарева "Саамай эдэр кыттаачы" аакка тиксэн грамотанан, кэпсээн жанрыгар "Куома" диэн көрдөөх үгэни чаҕылхайдык аҕан 1-ы степеннээх лауреат үрдүк аатын ылла уонна улахан эһэ оонньууру бэлэх тутта.

Төрөппүттэр ааттарыттан оҕолорбут ситиһиилээхтик кыттыыларыгар бэлэмнээбит, этэҥҥэ көрөн-истэн сылдьыбыт иитээччилэригэр О. Е. Монастыреваҕа, П. А. Баишеваҕа, О. Р. Даниловаҕа уонна маны барытын тэрийбит, көҕүлээбит "Улыбка" уһуйаан сэбиэдиссэйигэр Е. С. Ивановаҕа улахан махталбытын биллэрэбит. Кинилэргэ инникитин кэлэр кэнчээри ыччаты иитиигэ сыралаах үлэлэригэр өссө улахан ситиһиилэри, тус олохторугар дьолу-соргуну, чэгиэн доруобуйаны баҕарабыт.

Конкурска кыттыбыт оҕолор төрөппүттэрэ.

Айылҕа харыстабыла

КҮӨЛЛЭРБИТИН ӨРҮҺҮЙҮӨХХЭ

Сири-дойдуну, тыаны, күөлү, киһини, сүөһүнү, туох баар хамсыыр харамайы барытын айылҕабыт барахсан тутан, көрөн-истэн, аһатан олордоҕо. Ол, биллэн турар, сир сир аайы араастаан дьайан эрдэҕэ.

Быйыл Аммабыт уута кыра буолан күөллэрбитигэр куппата, ыраастаабата. Итини араастаан өйдүөххэ сөп, "куппата, ыраастаабата" диэни. Урут ууну уунан ыраастата олордохпут дии. Туох баар бөҕүсыыһы аҕалан күөллэрбитигэр кутан баран тимирбэтэх өттүн уу бэйэтэ ыраастаан илдьэ барара. Сүөһүбүт ноһуомун даҕаны оннук ыраастатан олорбуппут.

Быйыл уу улахан хамсааһына суох, күөллэрбит урукку таһымнарыттан түстүлэр, уоллулар. Ол түмүгэр күөл үрдэ ап-арангас ньамах буолла. Өссө саас дьон күөлбүт уута кып-кыһыл үөн буолбут, итинтэн хайдах аһыыбыт дэспиттэрэ. Бастайаанай сүөһү уулуур күөллэрэ кыһыннарысайыннары ноһуомнара, дэриэбинэ араас бөҕө-сыыһа сааскы халаан уутун кытары күөлгэ эрэ киирэр. Дьиэбит-уоппут күөл кытыытыттан саҕаланар, хотоннор бука бары күөл чугаһыгар тураллар. Санаан да көрдөххө, күөл уута хайдах ыраас буолуоҕай?!

Маныаха күөлбүт уутун анализтааһын наада. Дьон доруобуйата иһэр ууттан улахан тутулуктаах. Айылҕа харыстабылын, санэпидстанция үлэһиттэрэ итини туох диллэрий? Ити күөллэрбит ууларын кыайан быһыттаан тохтоппокко олоробут. Сыл аайы бэйэбит бүөлээбитэ буолабыт даҕаны туһалаабата, туппата. Улахан капитальнай быһыты тутарга үп-харчы наада. Ити быһыттары оҥорторбот түбэлтэбитигэр, 3 аһыыр күөллэрбититтэн матар буоллубут, уубут барыта тоҕо түһэн барар кутталлаах. Онон бары өттүнэн көмө наада.

А. МАКАРОВ, үлэ, тыыл ветерана.

Аһымал санаа

ЧУРАПЧЫ УЛУУҺУН БАРЫ ВЕТЕРАННАРЫГАР!

Үтүө санаалаахтарынан биллибит улууспут олохтоохторо, үтүөмааны сэрии, тыыл, үлэ ветераннара, истэн, билэн олордоххут Чурапчы сэлиэнньэтигэр физкультурнай институт дьон олорор 16 квартиралаах уопсай дьиэтэ умайбытын. Тугу даҕаны быыһаабатылар. Олохтоохтор ким уоппускаҕа, ким командировкаҕа, ким атын сиргэ дьоннорутар олоро барбыттара. Дьиэ аҕыйах мүнүүтэ иһигэр олус күүскэ умайан күл-көмөр буолан хаалла.

Үтүө дьон, ветераннар, алдьархайга түбэспит дьоннорбут иэдээннэригэр кыра-кыра да буоллар харчынан көмөлөһүөҕүн. Биһиги көмөлөһүү алын кээмэйэ 1 тыһ. солк. буоллар диэн баҕарабыт. Дьиҥинэн ким төһөнү саныырынан буолуо этэ.

Сиэртибэтэ оҥоруоҕун диэн бары дьоммутун ыҥырабыт. Кинилэр ороскуоттарын кыратык эмэтик да буоллар толкуйдуоҕун, санааларын көтөҕүөҕүн!

Оҥорор өнөҕүтүн физкультурнай институт аатыгар ыытыа этигит. Кинилэр, бука, комиссия тэрийэн эрдэхтэрэ.

Мурун-Тыымпыйа, оскуола - интернаттом тордорун олохтоохторун аатыттан:
Петр Михайлович Массаев,
Дария Петровна Кладкина,
Николай Федотович Максимов,
Андрей Павлович Листиков,
Сергей Григорьевич Старостин,
Иван Михайлович Павлов.

(Фоторепортаж)

Күөх экранынан 18 төгүлүн ыытыллыбыт Манчаары оонньууларын астына көрдүбүт. Чурапчыбыт дьоно — спортсменнара уопсай түмүккэ чиэстээхтик иккис миэстэҕэ тахсан үөрүүбүт үрдээтэ-үксээтэ. Кыайыыны аҕалбыт дьоммутун — спорт сменнарбытын эҕэрдэлээн туран, аныгыскы бэйэбитигэр буолар оонньууларга өссө үрдүк ситиһиини, бастакы миэстэни ылалларыгар баҕарыаҕын.

Аан дойду аттаахтарын (силовой экстрим) илэ харахпынан көрөр-үйэтитэр дьолломмоторбун да... дойдубар Чыаппараҕа ыһыахха тахса сылдьан бэйэбит уолаттарбыт күрэстэһэн дьонноругар-сэргэлэригэр үөрүүнү-көтүүнү бэлэхтээбиттэриттэн түгэннэри көрүөҕүн...

Григорий Турантаев.

Уолаттар икки толору уулаах бөтүөннээх элээрэллэр...

Аарыма көлүөһэ кыайтарыан баҕарбат...

... икки бууттаах гиря "кетер да кетер ..." "арааһа бу сырыыга ыраатыннардым быһыылаах..."

Финишка кыайтарыыга тиэрдибит кыһыылаахтык палочканы муччу түүү...

Бобо хардыһа аттах - аттаах ыллыэхтэ...

Иһирэх тылынан

МАХТАНА САНЫЫБЫН

Хаһа да киһи олоҕор үөйботэх-эрэ эбит ахтыбатах өттүттэн араас тутаныылар буолаллар. Онон бу олоххо киһи киһиэхэ үтүө сыһыаныылаах, кырдьыҥы, сырдыҥы өрө тутан олоруохтаах.

Мин сотоҕутаабыта Чурапчы нэһилиэгэр таксинан айаннаан тиийбитим. Биргэлэ олох хойут, түүн 3-4 чаас саҥа эта. Аадырыспын чуолкайдаабакка төрүт аттыы сирэ түһэрбиттэрэ. Аны өлүү түбалтаҕаах Чурапчыны үчүгэйдик билбэппин, тиийэхтээх дьонум телефоннарэ араҕан хаалбыт. Иннь гынан мунаахсыйа-мунаахсыйа уулуссаҕа турдахпына түөрт уол иһэр эбит. Киһи эмиэ тугэнтэ арааһы барытын толкуйдуон сөп. Биллэгини дьалхааннаах кэмэ ордук. Эдэр оҕолортон дьаархана саныыбын.

Уолаттар чугаһаан кэпсэппиттэригэр мин кыһалҕаҕа киһи быһыытынан барытын саас сааһынан быһаардым. Онно оҕолор туга мииппэ өйдөөн, тоһо да түүн үөһэ буоллар тиийэхтээх аадырыстарын илдьэн биэрдилэр. Кэпсэппэн биллибитим Никитин Петя, Кривошапкин Гоша, Кривошапкин Слава диэн 10-с кылаас уонна Никитин Айсен диэн 11-с кылаас үөрэнээччилэрэ эбит.

Барар сирим буоллун да тэйиччи буолан биэрдэ. Мэлэс киһи ылыччча атааррбата чахчы. Онон мин олус үөрэн туран бу уолаттарга хаһыат аҥуор истиҥ махталбын тиэрдэхпин баҕарабын. Хомойуох иһин, ханнык оскуолаҕа үөрэнэллэрин чуолкайдаабатарым, ол эрэһин мин саныырбынан Чурапчытаабы оҕо спортивнай интернат-оскуолатыгар үөрэнэллэр быһыылаах.

Аныгы үйэҕэ ыччат майгыта-сигилитэ сатарыйда, улахан дьоннтоо убаастабыл ыччаата диэни эйбэхтэ истэр буоллубут. Онтон эмиэ бу сырыы кэнниттэн киһи хайҕахха үтүө сыһыаныгар өссө төгүл итэҕэйдим, эдэр ыччаттан олус диэн астынным. Бу оҕолор курдук дьон үүнэн, улаатан, үтүө майгыларын сүтэрбэккэ дьон буолан истэхтэринэ норуоппут да сайдар кэскилэ, иннинэ эрэлэ туоллуоҕу дии саныыбын.

Петяҕа, Айсеннэ, Славаҕа, Гошаҕа барыларыгар үчүгэйи, көрөни баҕарабын. Доруобайдык сылдьыҥ, коно майгыгытынан, ыраас суобаскытынан дьоҥнутун-сэргэлиин мөлдьи үөрдэ туруҥ!

А. Т. ЭВЕРСТОВА,
Дьокуускай.

Доруобуйа харыстабыла

ИСТИҢ БЭЛЭХТЭР — "САХАМЕДСТРАХТАН"

От ыйын 22 күнүгэр биһиги улууспутутар "Сахамедстрах" государственнай медицинскай страховой компанин делегацията сырытта. Делегацияны генеральнай директоры бастакы солбуйааччыта Галина Дионисьевна Варфоломеева салайан илдьэ сырытта. Киниэхэ кытары медицинскэй онгоҥ онгоруу отделын директора Е. Д. Соп, медицинскэй хаачыйыны отделын директорын солбуйааччыта А. Н. Григорьева кэллилэр.

Ыалдьыттар аан бастаан киэн бальыыһа роддомутар сылдьан саҥа оҕуоммут ийэлэри көрүстүлэр. Кыргыһан оҕуоммуттарыгар интигис-истигис эҕэрдэлэри түрэн бэйэлэрин тэриллэлэрин аатыттан бэрэх набордарын тутардылар. Уруккута маанык комплекстар Правительство иэҥүө атыыланыллар, тарҕатыллар эбит буоллахтарына, былыр финансовай кризис буолан, республика бюджета хос көрүллэн, "Сахамедстраххаҕа" суктэриллибит.

Эбиэттэн киэһэ дьаһалта мунньахтыыр саалатыгар "төгүрүк остуол" ыытыллар. Г. Д. Варфоломеева "Сахамедстрах" үлэтин-хамнаһын билиһиннэрдэ. Е. Д. Соп, А. Н. Григорьева бэйэлэрин отделларын үлэтин кэпсээтилэр. Бу тэриллэни биһиги улууһа дьоно-сэргэтэ бэрэҕэ диэн билэбит. Биллэгини туругунан "Сахамедстрах" өнөтүнэн Саха сирин олохтоохторун 92 бырыһыана туһанар. Хас улууска аайы компания филиаллара уонна бөрөстэбиллэлэрэ үлэлии олороллор.

"Сахамедстрах" сыллаагы убүлээһинэ 4 миллиардтан тахса солкуобайга тэҥнэһэр. Ол иһигэр Саха сирин барыларыгар ыарыһаҕалары үлэһиттэрин хамнаһа киирэн, ааҕыллан түҥэтиллэр. Оны таһынан нэһилиэктэри көрүйэн, ыарыһахтары көрдөрүллэр. Ол туһунан сэдэх идэлэҕэ бырааһтары биирэҕэ түмэн ыыталлар. Холобур, анардаас биэс нэһилиэги көрүйэрэ "Сахамедстрах" 1 эмп. 800 тыһ. сылга көрбүт. Олохтоох дьаһалталар көрдөһүүлэриккэ бу хамнаһынан кэлэр курдук көмөҕөстөөх үлэлэри аҕалар программалаах.

Биһиги улууспутугар урукку дуогабарга санардан салгыы түһэрэн үлэлэтэр түһүлэх компания барда. Баһылык С. И. Яковлевы наһаа көрдөтүүгэ үлэ-хамнас салгыы ыытыллыыһын туһунан быһаарбаппыт.

Былыччыллаах медицинскай страхованиены таһынан көҥүл өттүгэр (добровольнай) медицинскай страховкалааһын ыытыллар. Бу көрүтүгэ страховкаламмытгар тус бэйэлэрэр (индивидуальнай, коллективнай) медицинскай хаачыйыныын түһэр кэмнэхтээллэр. Страховкалааһын олоҕо программаларынан Холобур, "Амбулаторнай-поликлиническай көмө", "Стоматологическай көмө" диэн программалар үлэлииллэр. Бу страхованиены хайдах ыытар туһунан улууспутаабы филиалга 44-44-00, 32-56-33 нүөмэрдээх телефонунан билсиэххэ сөп.

"Төгүрүк остуол" ыытыллыахтарын алдьох ыйытыыларын биэрэн туспах эппиэттэрэ ыытыллар. Холобур, Г. Д. Варфоломеева биһиэхэ бу хамнаһынан Маҕаданскай уобалаһын уонна Камчаткаҕа үлэлэтэр дьаһалга ылан, филиалларын арыйарга тэрийэ сылдьарынан туһунан кэпсээтэ. Онон, "Сахамедстрах" биһиги төрүөбүтүгэр туһугар таһаарыылэлэр тэһиэхэ тарҕеть.

Алексей СЛЕПЦОВ.

ОБЪЯВЛЕНИЕ.

На основании решения №001 от 20.07.2009 г. КУМИ МО "Чурапчинский улус (район)" "О признании несостоявшимся аукциона по продаже муниципального имущества объявленного в извещении от 18 июня 2009 г. "О проведении открытых торгов на праве заключения договоров купли-продажи, находящегося в муниципальной собственности МО "Чурапчинский улус (район)" находящегося по адресу: с.Чурапча ул.Ленина 51, также руководствуясь статьей 23 Федерального закона от 21.12.2001 №178-ФЗ КУМИ МО "Чурапчинский улус (район)" приглашает всех заинтересованных лиц заключить договор купли- продажи нижеуказанного муниципального имущества.

1. Заказчик : Администрация МО "Чурапчинский улус (район)"

2. Предмет: Продажа государственного или муниципального имущества посредством публичного предложения, заключения договора купли-продажи.

3.Объект:

Здание, назначение нежилое 1 этажное, общая площадь 341,4 кв.м инв.№98 258 870/ЧП1/001195 и земельный участок с кадастровым №14:33:013008:16 с общей площадью 1850 кв.м с разрешенным использованием под административное здание расположенные по адресу: 678670, РС(Я), Чурапчинский улус, Чурапчинский наслег , с.Чурапча, ул. Ленина дом №51.

4. Начальная цена 691000 руб. (шестьсот девяносто одна тысяча 00 коп.)

минимальная цена 345500 руб. (триста сорок пять тысяч пятьсот руб. 00 коп.)

через каждый десятый день с начала приема заявок цена снижается на 115166,67 руб. (сто пятнадцать тысяч сто шестьдесят шесть руб. 67 коп.)

5. Дата приема заявки:

Начало 01.08.2009 г.

Окончание 31.08.2009 г.

6. Документы прилагаемые к заявке:

– ИНН, ОРГН, учредительные документы, банковские реквизиты (для юридических лиц)

– ИНН, паспорт (для физических лиц)

7. Место приема заявок:

678670, РС(Я) , Чурапчинский район, с. Чурапча, ул. Ленина, 41.

Контактные телефоны: (8411-51) 41-986 КУМИ МО "Чурапчинский улус (район)".

Кэриэстэбил

СҮРЭХПИТИГЭР МЭЛДЬИ ТЫЫННААХХЫН

Дьылҕа Хаан ыйааҕа олус кыһыылаах, ыарахан да буолар эбит..

Биһиги күүгэ тэҥнээмэт күндү киһибит, тапталлаах оҕом, кэргэним, аҕабыт, убайбыт, Чурапчы улууһун Хоптоҕо нэһилиэгин олохтооҕо Платонов Семен Гаврильевич баарасуоҕа 41 сааһыгар олус хомолтолоохтук, соһуччу оһолго түбэһэн күн сириттэн барбыта бу дьыл от ыйын 30 күнүгэр биир сыла буолар.

Биһиги Сэмэммит 1967 с. тохсунньу 18 күнүгэр Мария, Гаврил Платоновтарга түөрт уолтан бастакы оҕолоро күн сирин көрбүтэ. Үһүс кылааска үөрэнэ сырыттаҕына аҕата оһолго өлөн, биһиги ыалга улахан оҕобут түс-бас киһинэн хаалбыта. Кыра эрдэҕиттэн сүрэхтээх, элэккэй майгылаах киһи кэнэ көрөтө буола улааппыта. Ийэтигэр күүһүгэр күүс, өйүгэр өйөбүл улахан тирэх буолбута. Дириҥ орто оскуолатын физмат кылааһын ситиһиилээхтик бүтэрэн тута СГУ физика салаатыгар үөрэххэ киирбитэ. Очуолорго үрдүк үөрэхтэн да армияҕа ыҥыр соҕустан тахсан, Ийэ дойдутугар ытык иэһин толорон сулууспалыы барбыта. Армияҕа сулууспалыыр кэмигэр байыаннай хаһыакка таксан, народнай хонтуруол чилиэннэрин сылдьан, маҥна олорор бырааттарыгар холобур буолбута, ийэтин улахан илии үөрдүбүтэ.

Армияттан кэлэн баран дьонугар көмө киһитэ буола охсоору суоппар идэтин баһылаан үлэтин саҕалаабыта. Бастаан улахан "Камаз" массыыналарга, онтон олус уустук, эппиэтинэстээх үлэр – автобуска суоппарынан үлэлээбитэ. Бэйэтэ үөрэммит оскуолатыгар, онтон үөрэх управлениетыгар автобус суоппарынан өр сылларга эгэйлэ суох үлэлээн-хамсаан, истиҥ сыһыанынан, эйэҕэс майгытынан тэриллиттэн үлэһиттэригэр олус сөбүлэтэрэ, элбэх дьоннорун бэйэтин туса тумэрэ. Үтүө суобастаахтык үлэлээн элбэх грамоталары, махтал тылларын ылара. Түүн-күнүс тоһолоох элбэх сырыыларга да сылдьан, тоһо да ыраах айаннаан кэлэр, олох дьиэ таһыттан киирбит киһи курдук үөрэн-көтөн бу мичиллийэн киирэрэ, барыбытын үөрдэрэ, сэргэхситэрэ. Бааргэ төрөөбүт бырааттарыгар Ганяҕа, Гошаҕа, Ньургунтуга куруутун сүбэһиа, холобур буолара.

1998 с. олоҕун аргыһын, Уус-Алдан кыыһын, Сусаннаны, көрсөн ыал буолбуттара. Дьиэ-уот туттан, уоллаах кыыс оҕолонон ыыр – баачча, үтүө-мааны ыал буолан олорбуттара.

Оҕом, кэргэним, аҕабыт, убайбыт өссө да наһаа элбэҕи оҥорууохтаах, ситиһиэхтээх этэ.. Оччу баара өлөр өлүү эйигин бэйэлиттэн бэрт түргэнник былдьаан барда. Биһигин да ыгабыйбыт курдуккут. Куруутун санныбыт, ахтабыт, туоххаһыйабыт. Тапталлаах оҕом, кэргэним, аҕабыт, убайбыт олорон ааспыт олоҕ, үлэлээбит үлэтэ, сырдык, ыраас мөссүөнэ, үтүө аата өйбүтүттэн-санаабытыттан сүтүө – сискэлийиэ суоҕа. Күндү киһибит, ситиспатах ситиһиилэриҥ, ыра санааларыҥ эн оҕолоруҥ салгыахтара..

Үтүө киһибит аата үйэттэн үйэҕэ ааттана туруоҕа. Сүрэхпитигэр мэлдьи баар гын.

Ийэтэ, кэргэнэ, оҕолоро, бырааттара, кийииттэрэ.

Кэриэстэбил

СЫРДЫК, КЭРЭ ДУУҺАЛААХ КИҺИ ЭТЭ

Бу дьыл от ыйын 22 күнүгэр биһиги аймах тумус туттар күндү киһибит Колесов Гаврил Семенович орто дойдуттан букатыннаахтык барбыта 40 хонугун туолла.

Бырааппыт, убайбыт быһыытынан биһиги өйбүтүгэр-санаабытыгар, олохпутугар сабыдыалын туһунан саҥа ааһан-араҕан биэрбэт, суох буолбутун хайдах да итэҕэйбэт курдукпут.

Чурапчы улууһун Өлүөлүүн нэһилиэгэр ыпах муоһун курдук ииппит Сэмэн уонна Лев Колесовтар аҕабыт 20-с үйэҕэ олорон ааспыттара. Иккиэн биир дьылдалаах, Аҕа дойду сэриитин кэмигэр биирдии оҕолоох оҕдообо хаалан баран иккистээн кэргэннээн, оҕо-уруу төрөтөн, үлэ биирэ үлэлээн, нэһилиэккэ бастакынан 1975 с. "Үлэ Кыһыл Знамята" орденынан наҕараадаламмыттара. Киниэр кэнчээри ыччакка холобур буолбут олохторун, чиэһинэй суобастарын-майгыларын убайбыт Хайыр бир да күнүүтэр түһэн биэрбэккэ, биһиэхэ, эдэрдэргэ, утуө холобур буолан салҕаабыта. Ол курдук туйгун үөрэнээччи, бастыҥ спортсмен быһыытынан оскуолаланы ситиһиилээхтик үөрэнэн бүтэрэн, "Оскуола–производство–үрдүк үөрэх" диэн бэчимэнэн төрөөбүт колхозугар Чурапчы орто оскуолатын бүтэрбит оҕолоруун кытта кыһаанынан ыҥырыы таһааран үлэһит тахсыбыттара. Ленин аатынан колхоз учаастагар, Үрэх-Күөрэ ыччат-комсомольскай фермалыгар сүөһү үлэтигэр үлэлээбиттэрэ. Ыччат ортотугар аттарыһыаттаах, биллиилээх лидер буолан, комсомол-ска тэриллэн салайара. Армияҕа сулууспалаабыта, кэлэн үлэ үөһүгэр сылдьан кэтэхтэн үрдүк үөрэҕи бүтэрбитэ. 1972 с. Ольуолуунаары 13-с №-дээх СПТУ-га иэнгирутуниан үлэлии сылдьан директоры интэр үлэҕэ солбуйааччынан анаммыта. 1979 с. Карл Марксаатынан совхоз партком секретарынан быһарыллар. 1988 с. партия райкомун уопсай отделын сэбиэдиссийинэн үлэлиир, быһыыс үлэрыйыытыгар райкому бүтэһиннээн сабан тахсыбыта. Нэһилиэгэр саҥа тэриллибит дьаһалта баһылыгын солбуйааччынан олорон, совхоз ыһыллан саҥа баһылык хаһаайыстыбалар тэриллиилэригэр сири сыһыарыыта сүүкэн үлэни ыытта. Хас биирдии дууһаҕа 2 га, ньиэрэ 10 га сири хартанан баһылыкайдарга 10 га сири хартанан биэрэн анал сурунаалга киллэрбитэ биллиигэ диэри кылаабынай кинигэ буолла. Салгыы 1994-1996 сс. Чурапчылар спортивнай оскуолатын директорыгар ... солбуйааччынан,

1996-1998 сс. Дьокуускай куорат 2-с №-дээх республикатааҕы интернат-оскуола техническэй директорынан үлэр кэлтэрээн ининэҕэ үлэлээбитэ.

Убайбыт олорон ааспыт олоҕун уратата араас үлэҕэ үлэлээн элбэх киһини кытта алтыспар да, аймахтарын быһа аастанан курдук эйэҕэс сыһыанынан, үөрүүтэ-көтүүтэ алгыс тылын этэн, ыарахан кэмҥэ күүс-көмө, сүбэ-ама буолан олорбут. Устата аралаан сылдьыбытын махтана ахтабыт.

Кини көрдөөхө элбэх санаата суох курдугун иһин ис-иһитэр кинрдэхэ сүрдээх үөрүүнэй, биирнээтигэр көрүдьүөстээх тыллары этэн дьону кууларарчи. Дьокуускайга кэһии киирбиттэрин кинитэ хонон-өрөөн аастахха мэлдьи үөрэр-көтөр, сиэн бырааттарын, балыстарыгар араҕах, тылынан да буоллар-эйэлээр тыын алгыс тылын этэр хаалара, ситиһиилэриттэн ис сүрэҕиттэн астынара, кэлэн туттара. Аймахтыылар сибиэстэрин бааргэтгар сүбэлиирэ, бэйэтэ аймахтарын бу дойдутугар сотору-сотору тахсан, аймаҕар сылдьан буллаан-алтаан, сиртэн ас тахсан, дойдутун салгыынан тыынан күүс-сэниэ ылынан дуоһуйан киирэрэ.

Быһыйыан 60 сааһын чугас дойттэн, аймахтарын ыҥыран ис сүрэҕиттэн үөрэ-көтө былааннааҕа. Төрөөбүт дойдутун дьаһалтатын муниципальнай "Ольуолуун нэһилиэгин Бочуоттаах гражданина" аат иэҕиллибитигэр тустахтан да саамай үрдүк наҕараадалар диэн сүрдээҕин үөрбүтэ, киһи туттубута, үлэлээбитин устата араас таһымнаах наҕараадата үгүс этэ буоллара.

Оскуолаҕа биирэ үөрэммит кыһыын Доҕора кытта харахтарыйан хайаһан, сүрэхтэринэн сөбүлэһэн ыал буолбуттара, 30-тан тахса сыл биир сүбэнэн эйэ-дэмнэхтик олорон, дьоһун-мааны ыал дириҥиттэр. Түөрт оҕону төрөтөн, улаатыннаран, үөрэтэн эҥэ. үлэһит дьон оҥортоотулар. Уоллара Ганя дуобакка Аан дойду 6 төгүллээх чемпиона, Международнай кылаастаах маастар, гроссмейстер буола улаатарыгар бүтүн олохторун анаатылар. Саха сирин дуобатчыттарын аар-соҕото аттаппыт, сүдү өҥоллоохтору ким да үтарсыабата буолуо диэ санаабыт.

Өссө да өр сылларга биирэ буолуохпут, сүбэлэһэ-амалатта, салаҕи сыыбахпыт диэн бига эрэллээх, тумус туттар киһилээхпит диэн сиэһи сылдьыыбыт баара, айар ыарыы киирбиттэн ылан, биһиги ыраас, көрэ дууһалаах бырааппытын, убайбытын Хабырыыны туура тутан илдьэ барда. Олус хараастабыт, хомойобут. Былыы дьылларга быраллыбар барастыы, ыарахаан, куйааҕу киһибит!

Аймахтара Колесовтар аатгарыттан эдьиийдэрэ Чурапчыттан Дарыа Семеновна, Ольуолуунтан Мария Львовна, Мирниэйттэн балта Александра Львовна.

АХТАБЫТ,САНЫЫБЫТ, СУОХТУУБУТ

Биһиги убайбыт, аҕабыт, эһээбит Корякин Иван Ильич (дядя Ваня) бу күн сириттэн барбыта бу дьыл от ыйын 29 күнүгэр биир сылын туолар.

Убайбыт ийэтэ Корякина Харытыана кэһэрүүлүүтэ Кэбээйиттэн сылдьан, кэлэн ийэтин Нам оройуонугар бастакы Хоҕуустаах нэһилиэгэр 1945 с. кулун тутар 3 күнүгэр күн сирин көрдөрөр. Онтон дойдуларыгар Хоптоҕо нэһилиэгэр төннөн кэлэллэр. Ийэтэ кэргэн тахсар, икки оҕолонор. Сорпхох ийэтэ төрөөн, ийэтэ эрдэ өлөн, Дириҥ детдомугар хас да сыл иитиллибитэ. Армияҕа барыар диэри Хоптоҕо колхоз ыарахан үлэтигэр эриллибитэ, бусрута-халлыта.

1963-1966 сс. Тиксигэ, стройбат чааһа Советскай Армии кэмигэр туйгуннук сулууспалаан Кыһыл 20 сылынан мэтээлинэн наҕараадаламмыт, махтал суруктарынан бэлиэтэнэн дойдутугар эргиллибитэ. Хоптоҕотугар эргиллэн кэлэн Ольуолуунаары 13 №-дээх СПТУ-га үөрэнэн тракторист идэтин баһылаан, колхоска хас да сыл үтүө суобастаахтык трактористаабыта.

1972 с. ыал буолар үөрүүтүн билэр. Чурапчыттан Ефремова Анна Афанасьевналыын холбоһон уоллаах кыыс оҕолонон ыыр - баачча ыал буолан, уһааҕа ылан дьиэ туттан, суоһ-ас иттэн Чурапчы биир дьоһун ыала буолбуттара.

1972-1978 сс. коммунальнай тэрилтэҕэ трактористынан үлэлиир. Таһаарыылаахтык үлэлээн 1976 с. РСФСР уонна ЦК профсоюз ОДЬКХ Министерстволлартан "1976 с. Социалистическай куоталаһыыга кыайыылааҕа" диэн бочуоттаах мэтээл ылар.

1978 с. Лесопуун тэрилтэтигэр трактористынан ананар. Манна эмиэ үтүө суобастаахтык үлэлээн бастыҥ үлэһит аатын ылан грамоталарынан наҕараадаланар.

1992 с. коммунальнай хаһаайыстыбаҕа тэрилтэтигэр кочегарынан үлэлиир. 2000 с. бочуоттаах сынньалаҥҥа тахсар 2007 с. РФ үлэ ветерана буолар.

Убайбыт 1978 с. кэргэнэ эрдэ өлөн оҕолорунаан бэйэтэ эрэ хаалан, икки оҕону сүһүөҕэр туруорар, үөрэтэр, үлэһит дьон оҥортуур. Манна Анна Афанасьевна дьоно-сэргэтэ, ийэтэ, эбээлэрэ Ефремова Марина Николаевна, аҕата, эһээлэрэ Афанасий Гаврильевич, балта Елена Афанасьевна көмөлөрө олус улахан. Убайбыт эйэҕэс киһи, оҕолорун күтүөт быһыытынан өйөөн, киһи быһыытынан үтүө, эйэҕэс майгытын сөбүлээн, үлэбит быһыытынан биһирээн-хайҕаан, төрөппүт уоллары курдук илдьэ сылдьыбыттара.

Оҕолоро ыал буолан тапталлаах аҕаларыгар сиэн көрдөрөн үөрдэллэр. Биэс сиэн тапталлаах эһээтэ буолар. 50 сааһыгар бастакы сиэннэрэ Кириллэри бэрыларын оҕолоон, көрөн-истэн, аһатан-сиэтэн, бүөбэйдээн, куруук көрөр, кими да хааларбакка сиэтэ сылдьара. Күнэ-ыйа киниэхэ тахсара.

Убайбыт күн сириттэн барыар диэри үлэ үөһүгэр, оҕолорум, сиэннэрим туһа диэн куруук үлэлии-хамсыы сылдьан олохтон соһумардык, ыстах алдьүтэ түбэһэн хомолтолоохтук олохтон туораабыта.

Биһиги убайбыт, эһээбит, аҕабыт кэнэ-холку, сытыары-сымнаҕас майгылаах, кинигэ кэпсээннэх, куруутун күлэ-үөрэ сылдьар киһи этэ. Наһаа аймаҕымсах этэ. Аймахтарын барытын олус сөбүлүүрэ, сибээстэһэрэ. Оһоҕут бэрдэ буолан, ыҥырыыта сылдьара. Оҕолоругун кыһаллан туран көрөрө. Дьиэтигэр хайаан да сибэкки илээх буолара. Дьиэ кыһалҕатын бэйэтигэр чуласттык ылынара. Дьонго мэлдьи көмөлөһө сатыыра, аккаастыыр диэни билбэт этэ. Ыкса ыаллары кытта бодорҕуһара. Элбэх табаарыстааҕа. Куруутун иннинэн сылдьара. Үлэһитинэн кимиэхэ да сирдэрбэтэҕэ. Олоххо олус тардыһыылаах, олоҕу сөбүлүүр буолан, олох араас мэһэйдэрин туоран, эҥэҕэ бэйэтин үөрэммит киһи.

Кини өрүү биһиги сүрэхпитигэр баар. Умнубаппыт, саныыбыт, ахтабыт.

Күлэ-үөрэ мичилийэ,
Киирэн кэлэриҥ миэхэ дьокуус
"Хайа, олорсуҥ, кэпсиэҥ?",
Итии чэйдэ кутаахтаа,
Олус да иһин сылайдыым,
Сынньана түһүөм бээ, кыратык", – диэн
Күө-дьаа буола олоруоҥ.
Кыра-мааны сиэннэргэр
Илэйиҥ утары ууналлааҕ,
Иэдэстэргиттэн оргуйуу ылан
Сыллаан-ууран ылар ыа ээ.
"Киниэр миигин ыҥырдаллар,
Киниэр миигин үгүйдэллэр,
Күндүттэн күндү,
Миниэхэтэн миниэхэ дьон
Миэ сиэннэрим баарлар.
"Эһээ, эһээ" – диэн ыҥыраннар
Дууһабын кыһаттыллар,
Ардыгар "Миэ эһэм", – диэн быһдьаһан,
Санаабын миниэттэллэр", – диэн махтаан,
Оҕолорун көтөҕөр буолар.
Сырдык, ыраас санаалаах
Мэлдьи үөрэ сылдьарыҥ,
Эйэҕэс майгылаах буолаҥҥын
Элбэх доҕордоох эн этиҥ,
Аймах-билэ дьоҥҥор таптаныгын,
"Халыҥ аймахпыт", – диэн иһэн тутта кэпсиириҥ.
Оҕо эрдэхтэн үлэҕэ сыстаҥҥын,
Ханнык да үлэттэн толлубат этиҥ ээ,
Үтүө-көнө майгыгынан
Дьонго-сэргэҕэ биһирэммитиҥ.
Дьиэҕэ-уокка сыстаҕас,
Ийэлии сыһыаннаах буолаҥҥын
Биһигини кыра эрдэхпититтэн
Маҥнайгаан улаатыннарбыппыт,
"Оҕолорум сиэстэрэ" диэн
Куруутун сыллыы сылдьарыҥ,
Доҕордуу сыһыаннаах буоламмыт
Истиҥник кэпсэтэр этибит.
Махталбыт эйиэхэ
Өйөбүл буолбуккар,
Үтүөҕэ, үлэҕэ такайбыккар,
Олоҕу таптыырга,
Күүстээх санаалаах буоларга үөрэппиккэр.
Умнуохпут суоҕа эн тылларгын,
Олохпут тухары аргыстаһыахпыт,
Куруутун баар курдук санааммыт
Дууһабытыгар илдьэ сылдьыахпыт.
Аҕабыт барахсан,
Киһи үтүөтэ эн этиҥ,
Ким да тэҥнээбэт эйиэхэ,
Кэрэ киһи буоланҥын
Эн сымнаҕас санааҕар биһиги
Олоххун биһиги салгыыбыт!

Оҕолоро, сиэннэрэ, аймахтара,

Эҕэрдэлиибит!

*Күнду кэргэммин, күн-күбэй ийэбитин, эйэҕэс эбээбин, "Россия үөрэҕириитин туйгуна", Болтоҥо нэһилиэгин Бочуоттаах гражданинын **Христина Дмитриевна МИХАЙЛОВАНЫ** 60 сааскын туолбут үбүлүөйгүнэн итиитик-истиҥник эҕэрдэлиибит!*

Эн үөрэххин бүтэрээхиттэн харыс да сири халбарыйбакка, 30-тан тахса сыл төрөөбүт нэһилиэгиҥ ычата үүнэригэр-сайдарыгар дьоҥун кылааккын киирэрбиккинэн киэн туттабыт. Олоххо уҥарааҕа дьиэлээҕиҥ, кэргэттэҕиҥ, кыттааҥ санааҕ бигиэҕэ холобур буолар. Биһиги туслутугар ахсааба куһамньы, субэн-амах ийин ылахан махталбытын тиэрдэбит.

Күнду кийиибитигэр баҕарабыт саҥа алмааһыныы кытааныах доруобуйаны, үөрүүнү, үһүн уйаны!

Эҕэрдэни кытта кэргэниҥ Николай, оҕолоруҥ Люда, Саша, Коля, Надя, кийиитиҥ Таня, сиэниҥ Алена.

* * *

*Дириҥ участковай балыыһатыгар өр сыллар га медсестрэнэн үлэлээбит **Парасковья Афанасьевна СОФРОНОВАНЫ** 75 сааскын томтоочу туолбуккунан ис сүрэхтэн эҕэрдэлиибит! Оҕолоруҥ, сиэннэриҥ тапталларыннан уруттанан үһүнүк дьоллоохтук олороргор баҕарабыт!*

Дириҥнэ биһиги үлэлээбит дьүөгэлэриҥ, доҕотторуҥ.

Эҕэрдэлиибит!

*Күндүтүк саныыр, таптыыр, ытыктыыр кийибитин — эдьийбитин, ийэбитин, эбээбитин, доруобуйа харыстабылын ветеранын, Хоптоҕо нэһилиэгин олохтооҕун **Парасковья Афанасьевна СОФРОНОВАНЫ** 75 сааскын туолбут кэрэ-бэлиэ күннүгүнэн итиитик эҕэрдэлиибит!*

Ытык-мааны кийибитигэр истиҥ сыһыаныҥ, үтүө кыһамньыҥ, субэн-амах ийин долгуйан туран махтанабыт.

Кырдьар диэни билиммэккэ үгүс сыллары доруобайдык, этэҥҥэ сылдьаргар баҕарабыт!

Эҕэрдэни кытта үлэлаттарыҥ, кийииттэриҥ, сиэннэриҥ, Дьячковскайдар, Хохтановтар, Платоновтар, Лукиннар, Михайловтар, Трофимовтар, Омуковтар.

* * *

*Күндүтүк саныыр, таптыыр эдьийбитин **Анна Николаевна МЕСТНИКОВАНЫ** 50 сааскын туолбут күннүгүнэн сүбэлээтүүн сүгүрүйэн туран ис сүрэхтэн эҕэрдэлиибит!*

Баҕарабыт чэгиэн доруобуйаны, дьоллоох олоҕу, үс кэрэ кыргыттарыҥ эн ыра оҥостубут ыллыктарыгар үтүө санаан кэрэһиттиэннэр буоллуннар, сүрэҕиҥ ахарын таптаалары иэйэнии үөрүүттэн тэннэ үлэлээтин уонна үксэтин, биһиги дьиэ кэргэн дьолугар, барыбыт туһугар доруобай буол, эн инники олоҕуҥ мэлдьи үөрүү-көтүү үктэллэниэхтин, дьолунан доҕуһуолланыахтын диэн баҕа санаа тыллары эйиэхэ аныыбыт.

Балтыҥ Оля дьиэ кэргэнэ.

МАХТАНАБЫТ

*Бу дьыл бэс ыйын 20 күнүгэр күндү кийиибитин, кэргэммин, аҕабытын, эһээбитин **Попов Валентин Афанасьевичы** эмиэхэ суттарбыт ыарахан күннэрбитигэр аһыабытын-хомолтобутун тэҥнэ үллэстибит, күүс-кэмэ, өйөбүл буолбут дьоммутугар, аймахтарбытыгар — **Саввин Семен Васильевичка**, Рязанскайдарга, Седалищевтарга, Быгановтарга, Сыйыевтарга, ийэбит, кэргэнэ **Мария Прокопьевна** дьүөгэлэригэр **Иванова Марина Николаевнаҕа**, Портнягина Зинаида Ивановнаҕа, кинилэр дьиэ кэргэттэригэр, **Амма улууһун МЧС** бириэзэдэтигэр, табаарыстарыгар **Алексеевтарга, Борошковтарга**, Одьулуун нэһилиэгин кырдьаҕастарын сэбиэтин председателигэр **Баякинов Егор Семеновичка**, бары кырдьаҕастарга, нэһилиэк дьаһалтатын бөһүлэгэр **Ефремова Людмила Васильевнаҕа**, "Күннэээн" уһуйаан коллективыгар, трансформаторынан кэмэлэспут **Борошков Степан Степановичка, Матвеев Иван Харлампьевичка** туһунан да тэннэммит дириҥ махталбытын тиэрдэбит. Эһиэхэ дьолу-соргуну, бары үтүөнү, кэрэни баҕарабыт!*

Кэргэнэ Мария Прокопьевна, оҕолоро, кутуөттэрэ, сиэннэрэ, хос сиэннэрэ.

БИЛЛЭРИИЛЭР

Продаю брус 15х15 180 шт, 13х13 40 шт.
Тел.: 8914-299-45-48.

* * *

Продаю Судзуки-Свифт, 2001 г.в., серебристый, сигн. А9, пригнана в 2008 г., в нормальном состоянии.
Тел.: 41-023, 8914-273-35-99.

* * *

Болтоҥоҕо үчүгэй хвачыстыбалаах кирпииччэ атыыланар.
Билсэр тел.: 25-572, 25-537.

* * *

"ЧУРАПЧАСЕЛЬТЕХСНАБ" ХЭТ маҕаһыныгар атыыланар:

1. МТЗ, ЛТЗ, Т-25, Камаз, ГАЗ-53, УАЗ-саппаас чаастара;
2. От охсор, мунньар техника уонна кинилэр чаастара;
3. Тутуу матырыйаала: ДВП, ДСП, фанера, профлист, пакля, пенополистирол, стекло, араас кээмэйдээх турба.

Билсэр тел.: 42-525,
аадырыспыт: Карл Маркс уул., 12.

* * *

1997 сыллаах в/мостаах сүүрэ сылдьар Люкс УАЗ массыына атыыланар.
Тел.: МТС-108-47-62.

* * *

Улуус киинигэр сыһыаллык квартира куортамныыбын.
Тел.: 41-365.

* * *

Чурапчы нэһилиэгэр уһааҕа атыылаһабыт. Телефонтон кэпсэтиннин.
Билсэр тел.: 8914-106-14-75.

* * *

ЛТЗ-60 трактор моторун эбэтэр блогун туспа атыылаһабын.
Тел.: 8411-52-25-537.

* * *

Таас быһыытыгар өнө сыгарбун. Тел.: 41-890.

СҮТҮКТЭННИБИТ

Трофимов Дмитрий Петрович аатыгар бэриллибит водительскай дастабырыанньа уонна техпаспорт сүппүттэринэн, дьиҥэ суохтунан ааҕыллаллар.

* * *

Матвеева Парасковья Семеновна аатыгар бэриллибит паспорт сүппүтүнэн, дьиҥэ суохтунан ааҕыллар.

* * *

В связи с утерей считать недействительным водительское удостоверение серии 14 ЕР №486009 категории "В", выданный Билюкину Нюргуну Ивановичу Чурапчинским ГИБДД от 22.08.2004 г.

Арыылаах нэһилиэгин олохтооҕо, үлэ ветерана
БОРИСОВА Татьяна Семеновна
олохтон туораабытынан кутурҕаныыбытын тиэрдэбит:
— Күндү дьүөгэлэрэ, өр кэмнэ бииргэ үлэлээбит аналлааҕара, доҕоттор Борисова Татьяна Семеновна ыарахан ыарыыттан олохтон туораабытынан кыргыттарыгар, кутуөттэригэр, сиэннэригэр, юһаатыларыгар, дьиэ кэргэттэригэр Чурапчыттан Бурцевтар, Романовтар, Кэнделтэн Бурцевтар дьиэ кэргэттэрэ;
— Испинисканньыр кырдьаҕас эдьиийдэрэ Борисова Татьяна Семеновна ыарахан ыарыыттан олохтон туораабытынан кыргыттарыгар, кутуөттэригэр, сиэннэригэр, дьиэ кэргэттэригэр Чурапчыттан Неустроевтар дьиэ кэргэттэрэ.

Күнду аймахпыт
ЕГТЯНОВА Вера Афанасьевна
үһүн ыарахан ыарыыттан олохтон туораабытынан кэргэнигэр, оҕолоругар, сиэннэригэр дириҥ кутурҕаммытын тиэрдэбит.
Матреча, Николай
Местниковтар уонна оҕолоро.

Тыыл, үлэ ветерана, Чакыр нэһилиэгин ытык кырдьаҕаһа
АДАМОВА Мария Николаевна
өлбүтүнэн кыыһыгар Зинаида Николаевна Елисееваҕа, кини дьиэ кэргэнигэр, оҕолоругар, бары сиэннэригэр дириҥ кутурҕаммытын тиэрдэбит.
"Чакыр нэһилиэгэ" МТ дьаһалтата, нэһилиэк кырдьаҕастарын сэбиэтэ, "Сардаана" түөлбэ олохтоохторо.

Болугур нэһилиэгин олохтооҕо
СЕРГЕЕВА Татьяна Алексеевна
олохтон туораабытынан кутурҕаммытын тиэрдэбит:
— Таптыллаах балтыбыт Сергеева Татьяна Алексеевна ыарахан ыарыыттан күн сириттэн барбытынан уһаайгар Абрамов Алексей Алексеевичка, сиэннэригэр Людмила Павловнаҕа Кураевка ыалларга дириҥ чүтэс маамарга;
— Таптыыр балта Сергеева Татьяна Алексеевна үһүн ыарахан ыарыыттан олохтон туораабытынан бииргэ үөрэммит дьүөгэлэригэр, табаарыстарыгар Абрамова Парасковья Алексеевнаҕа Амма орто оскуолатын 1977 с. бүтэрбиттэр.

Хоптоҕо нэһилиэгин олохтооҕо
КОЗЛОВ Петр Николаевич
өлбүтүнэн эдьиийдэригэр Ирииҥ, Аленаҕа, кутуөтүгэр Анатолийга дириҥ кутурҕаммытын тиэрдэбит.
Чурапчыттан Анна, Геннадий Ордоостор.

НАСЛЕЖНЫЙ СОВЕТ ДЕПУТАТОВ МУНИЦИПАЛЬНОГО ОБРАЗОВАНИЯ "СОЛОВЬЕВСКИЙ НАСЛЕГ" ЧУРАПЧИНСКОГО УЛУСА РЕСПУБЛИКИ САХА (ЯКУТИЯ)
СЕССИЯ III
Решение № 8

с. Мырыла 25 июня 2009 г.

О внесении изменений и дополнений в решение от 23 июня 2008 года №26 Положение "О налоговой политике по местным налогам МО "Соловьевский наслег"

Внести в решение Наслежного Совета депутатов муниципального образования "Соловьевский наслег" от 23 июня 2008 года 26 Положение "О налоговой политике по местным налогам МО "Соловьевский наслег" Чурапчинского улуса (района) Республики Саха (Якутия) следующие изменения:

1) В статье 2 "Налоговые льготы", дополнить пунктом
3) "Освобождаются от уплаты налога бюджетные организации"
2) Решение вступает в силу с момента подписания.

В.И.Илларионов, глава наслега.

ПОЛОЖЕНИЕ
о порядке назначения и предоставления компенсационных выплат семьям, имеющим детей, в Республике Саха (Якутия)

I. Общие положения

1.1. Настоящее Положение разработано в целях реализации пунктов 1, 2, 3 части 1 статьи 16 Закона Республики Саха (Якутия) от 17.12.2008 643-З № 147-IV "Об охране материнства, отцовства и детства в Республике Саха (Якутия)".

1.2. В соответствии с настоящим Положением гражданам, проживающим на территории Республики Саха (Якутия), назначаются и выплачиваются следующие дополнительные меры государственной поддержки:

Единовременная компенсационная выплата семье при рождении третьего ребенка в размере 25 000 (двадцати пяти тысяч) рублей;

Единовременная компенсационная выплата молодым семьям при рождении первого ребенка (усыновлении в возрасте до трех месяцев) для приобретения предметов детского ассортимента и продуктов питания в размере 4000 (четырех тысяч) рублей;

Ежегодная компенсационная выплата в размере 2000 (двух тысяч) рублей на детей из многодетных семей, среднедушевой доход, которых не превышает величину прожиточного минимума, установленного в Республике Саха (Якутия), на каждого рожденного, усыновленного ребенка, обучающегося в государственных образовательных учреждениях, реализующих образовательные программы начального общего, основного общего, среднего (полного) общего образования, начального профессионального образования (но не старше 18 лет), на приобретение комплекта школьной, спортивной и другой детской (подростковой) одежды.

1.3. Компенсационные выплаты, указанные в пункте 1.2 настоящего Положения, производятся за счет средств государственного бюджета Республики Саха (Якутия) с учетом расходов на доставку, оплату услуг кредитных учреждений.

II. Единовременная компенсационная выплата семье при рождении третьего ребенка

2.1. Единовременная компенсационная выплата назначается семьям при рождении третьего ребенка или при усыновлении ребенка в возрасте до трех месяцев, в размере 25 000 (двадцать пять тысяч) рублей.

2.2. При рождении в семье двойни или более детей одновременно,
единовременная компенсационная выплата назначается на третьего по порядку рождения ребенка.

2.3. Для назначения единовременной компенсационной выплаты обращаться в Управление социальной защиты населения и труда по месту жительства со следующими документами:

Заявление;
Паспорт (с копией);
Свидетельство о заключении брака (с копией);
Свидетельство о рождении или усыновлении ребенка (с копией);
Сберкнижка (открытая только в филиалах Сбербанка России 8603);
Справка о составе семьи (с паспортной службы).

2.4. Право на указанную выплату прекращается при достижении ребенком возраста одного года.

III. Единовременная компенсационная выплата молодым семьям при рождении первого ребенка

3.2. Единовременная компенсационная выплата назначается молодым семьям, в которых оба супруга не достигли возраста тридцати лет при рождении первого ребенка (усыновлении ребенка в возрасте до трех месяцев) в период до двух лет со дня регистрации брака в государственных органах ЗАГС на территории Республики Саха (Якутия), в размере 4 000 рублей для приобретения предметов детского ассортимента и продуктов питания.

3.2. При рождении в молодой семье двойни или более детей одновременно
единовременная компенсационная выплата назначается на каждого ребенка.

3.3. Для назначения единовременной компенсационной выплаты обращаться в Управление социальной защиты населения и труда по месту жительства со следующими документами:

Заявление;
Паспорт (с копией);
Свидетельство о заключении брака (с копией);
Свидетельство о рождении или усыновлении ребенка (с копией);
Сберкнижка (открытая только в филиалах Сбербанка России 8603);
Справка о составе семьи (с паспортной службы).

3.4. Право на указанную выплату прекращается при достижении ребенком возраста одного года.

IV. Ежегодная компенсационная выплата на детей из многодетных семей для приобретения комплекта школьной, спортивной и другой детской (подростковой) одежды

4.1. Ежегодная компенсационная выплата назначается на каждого рожденного, усыновленного ребенка, обучающегося в государственном учреждении, реализующем образовательные программы начального общего, основного общего, среднего (полного) общего образования или начального профессионального образования, из многодетных семей, среднедушевой доход, которых не превышает величину прожиточного минимума в Республике Саха (Якутия), в размере 2 000 (двух тысяч) рублей на приобретение комплекта школьной, спортивной и другой детской (подростковой) одежды.

4.2. Для назначения ежегодной компенсационной выплаты обращаться в Управление социальной защиты населения и труда по месту жительства со следующими документами:

заявление;
паспорт (с копией);
свидетельство о заключении брака (с копией);
свидетельство о рождении или усыновлении ребенка (с копией);
сберкнижка (открытая только в филиалах Сбербанка России 8603);
справка о составе семьи (с паспортной службы);
справка о доходах обоих родителей;
справка, подтверждающая обучение ребенка в возрасте свыше 15 лет в государственном учреждении, реализующем образовательные программы начального общего, основного общего, среднего (полного) общего образования или начального профессионального образования.

4.3. Право на указанную выплату прекращается при достижении ребенком возраста восемнадцати лет.

Редактор - директор: А.А. ЗАХАРОВ.
Редактор-директоры солбуйааччы,
культура, быраап отдела – О.В. ЖИРКОВА.
Эппиэттиир секретарь, литературной сотрудник – Н.Н. ГАВРИЛЬЕВА.
Суруk, мчат, оҕо аймах отдела – А.Г. КУЗЬМИНА.
Экономика, спорт, тыа хаһаайыстыбатын отдела – А.М. СЛЕПЦОВ.
Үөрэх, доруобуйа харыстабылын отдела – А.М. АДАМОВА.
Верстальщик – И.И. ЛАЗАРЕВ. Корректор – В.Н. ПЕТРОВА.
Бэчээттээччи – С.И. СЕМЕНОВ.

Тэрийэн таһаарааччылар: СР Правительствота, Чурапчы улууһун "Саҥа олох" редакционнай-издательской холбоһук государственнай учреждение. Маассабай информация средстволарын туһунан РФ Сокуоннарын тутуһууну хонтуруоллуур уонна регистрациялыыр РФ бэчээккэ СР региональнай управлениетыгар 2003 с. бэс ыйын 20 күнүгэр регистрацияламмыт нүөмэрэ – ПИ №19-0423.

Саҥа олох

Автор суруктар этиилэр санаа редакция позициятыгар мэлдьи сөп түбэһэр буолбатах. Суруксо мыылар чэхэлар кырдьыктаахтарыгар эппиэтинэһи автор тус бэйэтэ сүгэр.

ААДЫРЫСПЫТ: 678670, Чурапчы сэл., Карл Маркс уул., 26 "а". Телефоннарбыт: редактор – 41-332, отделлар – 41-265, 41-358. E-mail: sanaoloh@mail.ru

Бэчээккэ сакаас: № 94 (10023) Тираж 1702. Хаһыат сыаната: 10 солк.

Хаһыат бэчээккэ бэриллэр графига: 16 ч 00 м. Бэчээккэ бэриллиннэ: 16 ч 00 м. "Саҥа олох" редакционнай-издательской холбоһукка 27.07.2009 с. офсетка бэчээттэннэ.
Аадырыһа: 678670 Чурапчы сэл., Карл Маркс уул. 26 "а". Индекса: 54907. Хаһыат нэдиэлэҕэ үстэ: оптуорунньукка, чэппиэргэ уонна субуотаҕа тахсар.