САНА ОЛОХ

ХАҺНАТ
1931 СЫЛ АЛТЫННЫЫ
15 КҮНҮТТЭН ТАХСАР

№ 141 (7370) ● 1992 сыл. Сэтиннии 24 күнэ. Оптуорунньук ● Сыманата 80 харчы

Эҥигини хайдах хаччыйалларый?

Сыана үрдүүр, түбүк элбиир

Кыстык кэлдэра сиҥа саҕаланан эрэллэр. Улахан тыҥыылар түҺэ иликтэр. Ол үрдүнэн оройуон киниҥэр дьон олорор сорох уопсайдара хаҥыы-үйэ тоҥнулар, онон эмиэ эбии түбүк-садьык түбүлээтэ. Дьиэ-уот уонна коммунальнай хаҺаайыстыба холбоҺугун сантехниктара үлэ чаҺа диэни аахсыбакка түбүгүрэллэр. Итиннэн сибээстээн биҺиги корреспондеммыт «Якуткоммунэнерго» предприятие начальника Е. Е. БОРИСОВЫ көрсөн кэпсэтэ сырытта уонна хайдах балаҺыанньалаахтарын, туох туруктаахтарын ыйыталаста. Онуоха маннык эпиэтэ ылла:

— Быйылгы оттук сезонугар котельнайдары өрөмүөннэҺиҥнэ, уларытан оҥоруурга, теплотрассалары хорууга-истиҥэ, сорохторун саҥардыыта бо лаччы үлэ ыытыллыбыта. Араас оборудованиеларга, матырыйаалларга сыана үрдэ суох үрдүү турар. Билиҥги олох спэрниэн үлэ иҺин төлөбүр биир оннук балаҺыанньаланна. Итиллэр биҺиэхэҕэ үгүс күүмэҕэйдэри үөскэтэллэр. Ол эрээри олус үнсэр гиирр, тумсуну дуҕаҕа соттор табыллыбат. Сыана үрдээҺинин уонна биҺиги балаҺыанньабытын учуоттаан республика үбүнэн комөлөспүтэ. Онон үлэни ыыта сатаатыбыт. Ити бастакытынан.

Иккиҥнэн, бастакы кварталга хаҥыы-үйэ олорор дьиэлэр тоҥо сырыттылар. Оны электрическэй уопут бастайааннайа суоҕуннан уонна техническэй билиҥбит намыҺаҕынан быһаарыахха сөп. Туохтан ылан этэриний диир буоллаххытына, сезон саҥа саҕаламмытын үрдүнэн 15 восуоспут умайда. Дьиҥнээх биричиинэтин бэйэбит даҕаны тоҥу этэр кыахпыт суох. Итинник салдьаҥа бардьына, көҥдөй ночоонно хлоруох курдукпут. Сыыта даҕаны ыарахан уонна хантан булан ылар суолбутун-ниспитин даҕаны көрбөппүт. Туһутар биир кыһалҕа. Электроэнергия частотата итинник уларыйа турар буоллаҕына, восуостар тулуйуо суохтар.

Үсүһүнэн, бастаны квартал котельнайа газоконденсатыгар оттукка уларытыллан оҥоһуллубута. Ол тыҥан баран газпыт баччаагыта диэри кэтэ илик. 100 тоннаҕа харчы көҥөрүллүбүтэ. Онон билиҥин таас чоҕунан оттобут. Барыта 11 котельнайдаахпыт. Бэстээхтээҥи автомобильнай хаҺаайыстыбаны кытта быһа кэпсэтиҺэн быйыл күһүн Алларая Бэстээхтэн 3000 тонна чоҕу тиэйтэрдибит, онуу таҺыгар Харбалаахтан суолу тутар-өрөмүөннүүр хозрасчетнай учаастак уонна оройуон киниҥ атын да төрилтэлэрэ 600 тоннаны аҕаллылар. Ити курдук күүспүт ыыйарыгар үлэлии сатыыбыт, тоҥуу тахсыбатын туһугар сүрүн болҕомтобутун уурабыт. Билиҥги туругунан кочегардарыгар толору хааччыныыбыт. Киниилэри кытта үлэлии сатыыбыт, хонтуруол даҕаны олохтоох.

Саамай кыалла илик боппуруоспутунан хамнас буолар. Билиҥин үлэһит тэрбит ыйга 10-нуу тыс. солк. курдуку аахсалдар. Урукку курдук аҥылык бородуукталарыгар эбии нуорма көрүллүбөт. Ол тоҕото эмиэ биллэр. Билиҥин ыарахан сыанаҕа бородуукта ыаҕаҺыыларга далаҕ. ТоҺоҥу уонна хайдах үлэлиибит даҕаны онон үгүнэн аҺаан-таҥнан олоробут. Алдьаныкээҥини, тоҥуу таҕыстарыына көҥдөй ночоонно даҕаны олоруохлутун сөп. Бэйэҕит билэҕит биллиҥин оборудование, саппаас чистар, тиэйэр-таһар үлэлэр сыыналара төһөлөөх ыараан туралларын. Сороҕор ылабытын бөҕэрбит саппат да курдук турунтаабыт.

Эпитиэн курдук, восуостарбыт умайыллара улахан кутталлаах. Сэрэхэдийэн бары котельнайдарга биирдии саппаас восуоһу олортубут. Оттук иҺин төлөбүр ыйдарынан араастаан ылыллар. Ол курдук, тымныыга үрдүүр, сылааска кыччыыр. Оны тэрилтэлэр бухгалтериялара таба өйдүүлэриҥэр баҕарабыт. Били ылбыт комо харчыбыт сыана ыарааныын учуоттаан бэриллибита. Онон саахалланар түбэлтэбитигэр бэйэбит ороскуоппут улаатарын таҺыгар, иҺилиҥиҥэн даҕаны, тэрилтэлэри даҕаны эрэйга тиэрдэрбитин өйдүүбут. Ол иҺин бэйэбит кыахпыт иҺиҥэн кыаллыахтааҕы оҥорорго кыһанабыт.

Оройуон дьаһалтатын сэбиэтигэр

БЭБИЭСКЭҐЭ—БААҺЫНАЙ БОППУРУОҺА

Оройуон дьаһалтатын сэбиэтэ бааһынай хаһаайыстыбалар билиҥин туруктарын уонна иннин сайдыыларын туһунан боппуруоһу аҥаан көрдө. Бааһынай хаһаайыстыбаларын оройуоннааҕы ассоциациятын председателэ В. И. Новгородов боппуруоһу бэркэ ымпыктаан-чымпыктаан туруорда.

Бааһынай хаһаайыстыбатын тэриллиэ улам ниэк далааһыннаран иҺэр. Билиҥинтэ 120 дьиэ кэргэн уонна үс нэһилиэк бааһынай хаһаайыстыбаннан сайдар. Киирэр сайабылыанньалартан сылыктаатахха, өссө элбиир кыахтаах. Бу хамсааһыны киниҥ оройуоннааҕы ассоциацията кини иннинэр. Ол эрээри үлэтэ кыаҕын таҺыгар, структурата чуолкай суох. Итиннэн ураты бааһынайдар боппуруостарынан дьарыгырар атын төрилтэ суох. Оройуоннааҕы тыа хаһаайыстыбатын управлениета коллективнай хаһаайыстыбаларыттан ордубат, бааһынайдары кытта үлэҕэ чуолкай хайысха, былаан суох.

Бүгүн быһаарылла охсуохтаах боппуруостар судургута суохтар. Бастатан, сиҥа тэриллэр дьоҥҥо ессуданы туһаннарыы ыараханнык быһаарыллар. Элбэх туруорсуунан, экспедициянан ассоциация нөҥүө барыта 114164 тыс. солк. туһаналлар. Ол иҺиттэн быйыл 62 мөл. солк. кылгас болдьохтоох кредиттэн. Техниканы атыылаһыы бөҕө оннук сыралаах. Бааһынайдар тэриллэхтэриттэн 142 сиҥа тракторы атыыластылар, оны таҺыгар быйыл 63 тракторы уонна 24 автомашинаны ылыахтаахтарыттан сороҕо кэллэ. Тутуура сири оҥоруурга үлэлэр саҕаланнылар. Онуоха кининнэммит үптэн 3 мөл. солк. туһаннылар, 14 хаһаайыстыба бырайыак-смета оҥорторон үлэлиир, ол иҺиттэн 8-һа—сири төрдүттэн тупсарыыга. Быйыл бааһынайдарынан 184 гектар сир оҥоһуллуна, 56 км күрүө тутулунна. Итиннэ 1466 тыс. солк. үлэ барда. Кэлэр сылга өссө 20-чэ хаһаайыстыба бырайыак оҥорторуо биллэр. Бааһынайдар сүөһү боруодатын тупсарыыга эмиэ үлэлэһиэллэр: уопсайа 57 племенной ынах сүөһүнү, 47 сылгыны, 20 сайыды атыыластылар. Сайылыктааһынтан ылсар саҕалаахтар. Билиҥинтэ бу сыалга 48 хаһаайыстыба сайаапкалаах. Онуоха оройуонтан ыалбит 11 мөл. солкуобайтан бааһынайдарга 3 мөл. солк. сайылыгы туттунуурга бэриллибит.

Үгүстэри чааһынай бас билии бэйэтин айылгытынан утары харшыар, ыччыкыыр эрэ буоллар, ыччыкыыр эрэ буоллар. Дьиҥнээх, үрүн ылгын дэбилитэр кыахтар биҺиэхэ толору баалларын. Аҕа көлүөнэ ыанньыксыттар үтүө бачыымнарын барыы бэрт үчүгэйдик билэбит. Хас биирдии ынахтан үүтү ылыыга үстүү-түөрттүү тыҺыынчалаах кирбиилэр ылылла сылдьыбыттара, оттон иккитыҺыынчалаах кирбии бүтүн коллективтар ситиҺиилэриэн буолбута. Баар ис кыаҕы таба туһаннахха үүт ыаммыт үрдэтиэхэ сөбүн быйыл Чыаппара уонна Маралаайы отделениелэрин ыанньыксыттара эмиэ толору көрдөрдүлэр.

Кыһыҥы ыйдарга эбии аҥылыты болҕоннор сыахтары үлэлэтэргэ сүөһү ситиитин рабочайдара сөпсөохтук туруорсаллар. Ити боппуруоһу хаһаайыстыбалар салайаачылара сүрүн сорҕуннан аҕыналларыгар баҕарабыт.

«СО» корр.

Былырыыҥҥытааҕар намыһах

Аспыт сыл түһаннаах кэмитэр оройуон үрдүнэн валовойунан 61741 центнер үүт ыаммыт өбит буоллаҕына, быйыл сыл уон ыйыгар 11250 центнершэн аҕыйаабыт ылылыбыт. Үүтү ыаһан сорудаҕын Чыаппара отделениета 101,3, Маралаайы отделениета 104,5 бырыаһын толордулар. Итиннэ ураты совхозтар, коллективнай предприятиелар, бааһынай хаһаайыстыбалар, отделениелар сорудахтарыттан хаалылара лаппа улахан. Холобур, Хайахсыт отделениета ыахтаах үүтүн 1640, Хатылы коллективнай предприятиета 1612, Толой отделениета 617, Эрилик Эристиин аатынан совхоз 4064, Субуруускай аатынан совхоз 1724 центнериэн кыайбатылар.

Үүтү ыаһыҥа хаалыыттан тахсар туһутар оройуон барыы хаһаайыстыбалара иннитин быһаарылаах дьаһаллары ылдахтарына эрэ табыллар буолла. Дьиҥнээх, үрүн ылгын дэбилитэр кыахтар биҺиэхэ толору баалларын. Аҕа көлүөнэ ыанньыксыттар үтүө бачыымнарын барыы бэрт үчүгэйдик билэбит. Хас биирдии ынахтан үүтү ылыыга үстүү-түөрттүү тыҺыынчалаах кирбиилэр ылылла сылдьыбыттара, оттон иккитыҺыынчалаах кирбии бүтүн коллективтар ситиҺиилэриэн буолбута. Баар ис кыаҕы таба туһаннахха үүт ыаммыт үрдэтиэхэ сөбүн быйыл Чыаппара уонна Маралаайы отделениелэрин ыанньыксыттара эмиэ толору көрдөрдүлэр.

Кыһыҥы ыйдарга эбии аҥылыты болҕоннор сыахтары үлэлэтэргэ сүөһү ситиитин рабочайдара сөпсөохтук туруорсаллар. Ити боппуруоһу хаһаайыстыбалар салайаачылара сүрүн сорҕуннан аҕыналларыгар баҕарабыт.

«СО» корр.

ТУТААХ БОППУРУОС

Быйыл тиэллиэтэ ыыйтарбакка оройуон хаһаайыстыбалара уматыгынан уонна оҕуруоҕуттуур матырыйаалларынан хааччыллыыларын туруга ордук мөлтөх. Уопсайа оройуон үрдүнэн 2136 тонна дизельнай уматык баар буолуохтааҕыттан баара-суоҕа 466 тоннаалаахпыт, 1320 тонна бензиммититтэн миэстэҕэ 352 тонна аҕалылынна.

Совхозтар, коллективнай предприятиелар, бааһынай хаһаайыстыбалар быйыл сүөһү аҥылыгын ыраах үрэх бастарыттан, атын оройуоннартан тиэйэргэ суоттаан олороллор. Онон мантан кыһын бензиниэн, дизельнай уматыгынан кыайан хааччымматахпытына сорох хаһаайыстыбалар дылга барар кутталлаахтар.

БиҺиги корр.

Коми республика. «Норд Форест. Коми-прогресс—92» быыстапка Сыктывкарта деловой дьоҥу, предпринимателлэри, хаһаайыстыбаныыктары түмпүтэ. Быыстапканы «Нордфорест» акционернай общество—Чехословакия «Технопол» тас эргиэн акционернай обществота уонна «Росхозторг» Коми арендная предприятиета тэрийэн ыыппыттара. Быыстапкаҕа сылдьааччылар болҕомтолорун тыа хаһаайыстыбатын бородууксуйатын уонна маҥы астыыр-таҥастыыр оборудованнелар, мини-пекарнялар, ыһаарар автоматтар, компактнай комплекстар тардыбыттара.

Снимокка: мини-пекарня.

В. Матыщин фотота. (РИТА—ССТА).

Социальнай көмүскэллээх буолуу

Дьоммут кыһалҕатын кыһалҕа оҥостон

Хоһоон турдаах аайы дойду үрдүнэн үлэтэ суох буолуу элбэхтэн, дьон олоҕо ыарахан, кыһалҕаҕа кыһарыйтарыы улаатан иһэр. Бу иккэн, биллэн турар, биһиги ороҕуоммутуттан тумнубат. Ороҕуонна 1991 сылга 59 сүүһү үлэ көрдөөбүт буоллаҕына, быйыл 127 сүүһү үлэтэ суох хаалан, биһиги киниэмнитигэр учуоткаҕа турдулар. Киниэлэртэн 73-тэрэ үлэнэн хааччыллыбыттар, 7 сүүһү пособие аналлаах. Маннык кыһалҕаҕа, чуолаан, оскуоланы, профтехучилищены, анал орто үөрэх заведениелэрин саҥа бүтэрбит ыччаттар, оҕолорун көрүүтэ олорбут ийэлэр уонна совхоздар, тэриллэлэр үрдэлиилэрин түмүгэр үлэтэ суох хаалбыт дьон ыччатардыттар. Киниэлэри үлэнэн, үөрэҕинэн хааччыйыны биһиги иккиммит биэс суол хайысхаттан ыытар.

Үлэтэ суохтары тэриллэлэргэ мунэх баарынан сайаапка быһыытынан ыытыыны таһынан, ийэлэргэ, эдэр дьоҥҥо анаан «Милосердие» коммерческай предприятие ыпкын үөрэх-үөрэнэ үлэлиир мастарыскайы дуоҕабардаһан үлэлэтибит. Түүлээх бөтүөхтэрин уонна атах таҥаһын тигэргэ үөрэтии биэс ыйдаах курсуттар бастакы потокка 15 сүүһү үөрэнэр. Киниэлэртэн 6-та бу предприятиеҕа бэйэтигэр үлэлии хаалыллар. Билигин иккис потокка 10 сүүһү үөрэнэ сылдьар. Киниэлэри үөрэтиллэрэ хамнаһы, стипендияны төлөөбүнүгэ 750 тэҥ, сылкуобайы ороскуоттаатыбыт.

Тэриллэлэри ыытта дуоҕабардаһыныы саҕаланыбыт. Дьиэ-уот коммунальнай хаһаайыстыбы производственнай холбоһуута, лесхоз, үөрэх ороҕуоннаах управленнета, военкомат дьону дуоҕабар быһыытынан үлэлэтэн эрэллэр. Ороҕуон тэриллэлэригэр барыта 23 квоталаммыт үлэ миэстэтэ баар буолуоҕа. Олортон 14-дүн биһиги киниэмит үөрүүлүөх.

> **Үлэтэ суох буолуу кыһалҕата биһиги ороҕуоммутуттар эмиэ биллэн эрэр. Маннык кыһалҕаҕа, чуолаан, оскуоланы, профтехучилищены, анал орто үөрэх заведениелэрин саҥа бүтэрбит ыччаттар, оҕолорун көрүүтэ олорбут ийэлэр уонна совхоздар, тэриллэлэр үрдэлиилэрин түмүгэр үлэтэ суох хаалбыт дьон түбэһэллэр.**

Төрдүс хайысхаран ороҕуон киниэгэр олорор дьиэ кэргэннэри, бинриниилэри специалистары тыа сиригэр, нэһилиитэргэ таһааран олохсутуу буолар. Онуоха биэс сылтан итэҕэйбэ суох үлэлиргэ дуоҕабар түһэрэн тахсыы бэрэдэкэ тутуһуллар. Былырыын 14 ыал итиннигэ дуоҕабардаах нэһилиэктэргэ көспүтэ. Оттон быйыл 17 ыал таҕыста. Олор истэригэр А. Ф. Жирков, С. М. Сивцев, С. С. Сивцев, В. Е. Холмогоров дьиэ кэргэннэрэ бааллар. Онуу тэҥэ нэһилиэктэргэ эмиэ дуоҕабардаһан Дьокуускайтан С. П. Макаровтаах, И. Н. Осиповтаах таҕыстылар. Киниэлэргэ 20 тыс. уонна 25 тыс. сол куобайдаах биир бириэмэлээх материальнай көмө оҥоһуллуна.

Басыһыан, үлэтэ суох тарыы үөрэттэрин. Уолсайыкан ороҕуобуна кадры баламнаһыгын анаан оҥоруу, онуу кэлэр кэккэ сылларга былаанныыр ыччаты бэлиитэ кэмнэ ордук наадалаах идеэлэргэ үөрэттэрии, специалистары идеэлэрин уларытар курстарга ыытыы—бу барыта элбэх сыраны эрэйэр ньымалаах дыала. Маннык үлэ саҕаланна. Быстахтыы ыллахха, «Алмаз—Даймонд» акционернай общество тэриллибитинэн сибиэстэҥ алмаазы чочуйаччы идэтигэр ыт чаттары сүүмэрдэн үөрэтиллэрэ сылдьыбыт.

Үлэтэ суох хаалыы—бу туспаннаах улахан кыһалҕа, ардыгар иҥэн да күрдьүк востуөн соп. Онон маннык дьонго ойдук тэриллэлэр сылайаччыларын ортуттан бөлөмтө наада эбэ. Штаты сарбыйыыга түбэһэн эбэтэр тэриллэ эстиитигэр үлэтэ суох хаалбыттарга иккиүс ыйдаах пособиелаах тэриллэлэр салайаччылара үлэлиит уурайарыгар туттаҥ быарбахтаахтарын кэмнэр толорбоккоо, дьоҥу уйунуй эрэйдиир түбэлтэлэрэ тахсар турар. Холобур, Карл Маркс аатынан совхоз салалтата хаһаайыстыба үрдэлиитигэр үлэтэ суох хаалбыт иккиэн рабочайыгар пособиелаах харчы суох диэн ааттаан күн бүгүнүгэр диэри төлүү илик. Эбэтэр көнөрүү кыттыылаахтарыгар эмиэ сокуоҥунан көрүллэр чэпчэтиилэр миэстэҕэ салайаччылар көҥүл сыһыанарыттан комитэр оҥоһуллубаттар, аккредитиһин быһаарсыы эрэ кэмиттэн олоххо киириллэр. Дьоҥно итинник сыһыан туспаахтары төһөлөөх хомоторун, дьигэр, өйдуох баар эбэ.

Маны таҥэ сорох тэриллэлэр үлэлээх буолууну хааччыйыы фондуттар анаан үөү биһиги счеттуттар уталыппакка кыллаҥ ньиэхтэхтэрин быстаардаллар. Холобур, «Чэчир» кыра предприятие, санаториистанция, лесопункт, Кытаанах орто оскуолата ороҕуон дьаһалтатын бу дьаһалын толорору бачааҥна диэри наадалаабыран аахпат курдуктар.

Үлэнэн хааччыйыы туһа үөскүүр итинник, итиитэн да атын боппуруостары быһаарыыга барыы да ураты эмоциэстээх, хардарыта ирдэбиллээх буолар быт наада.

Л. БАРАШКОВА,
үлэнэн хааччыйыы ороҕуоннаах кинин кылаабынай специалиһа.

Саха норуота хас эмит үйэ устата ыытаннах, хабаан ойоҕу олорон кэлбитин үрдүгэр юбилеин сиэрин майыттан, ураты культуратын, кутун-сүрүн эйгэтыйбатаҕа. Онуок сүдү тэрүттээхпитэйэн киэн туттарга кэмчээри бүгүн ыытыан мэтэр, дьиэ кэрдьыгы биэрэргэ уйуйар кэм тирэхэ кэлтэ. Аан дойдуҕа, биһи айахха саха диэн омук баарын улахан омук кэтит көхсүгэр кэлүүтэлээх, ыаа-бодо бэйбит көрдөрөбүт, хайдах сайдыахтаахпытын быһаарыныбыт эрэйиллэр.

Саха норуота хас эмит үйэ устата ыытаннах, хабаан ойоҕу олорон кэлбитин үрдүгэр юбилеин сиэрин майыттан, ураты культуратын, кутун-сүрүн эйгэтыйбатаҕа. Онуок сүдү тэрүттээхпитэйэн киэн туттарга кэмчээри бүгүн ыытыан мэтэр, дьиэ кэрдьыгы биэрэргэ уйуйар кэм тирэхэ кэлтэ. Аан дойдуҕа, биһи айахха саха диэн омук баарын улахан омук кэтит көхсүгэр кэлүүтэлээх, ыаа-бодо бэйбит көрдөрөбүт, хайдах сайдыахтаахпытын быһаарыныбыт эрэйиллэр.

Саха норуота хас эмит үйэ устата ыытаннах, хабаан ойоҕу олорон кэлбитин үрдүгэр юбилеин сиэрин майыттан, ураты культуратын, кутун-сүрүн эйгэтыйбатаҕа. Онуок сүдү тэрүттээхпитэйэн киэн туттарга кэмчээри бүгүн ыытыан мэтэр, дьиэ кэрдьыгы биэрэргэ уйуйар кэм тирэхэ кэлтэ. Аан дойдуҕа, биһи айахха саха диэн омук баарын улахан омук кэтит көхсүгэр кэлүүтэлээх, ыаа-бодо бэйбит көрдөрөбүт, хайдах сайдыахтаахпытын быһаарыныбыт эрэйиллэр.

Саха норуота хас эмит үйэ устата ыытаннах, хабаан ойоҕу олорон кэлбитин үрдүгэр юбилеин сиэрин майыттан, ураты культуратын, кутун-сүрүн эйгэтыйбатаҕа. Онуок сүдү тэрүттээхпитэйэн киэн туттарга кэмчээри бүгүн ыытыан мэтэр, дьиэ кэрдьыгы биэрэргэ уйуйар кэм тирэхэ кэлтэ. Аан дойдуҕа, биһи айахха саха диэн омук баарын улахан омук кэтит көхсүгэр кэлүүтэлээх, ыаа-бодо бэйбит көрдөрөбүт, хайдах сайдыахтаахпытын быһаарыныбыт эрэйиллэр.

Саха оскуолатын саҥардан сайыннарыы

Көрүктэн ситим үөскүөхтүн

Итиэ барыта оҕо тэриллэтигэр, оскуолаҕа үөрэтэрэ-нитэр оҕолорбутун сайыннарыыны сөптөөхтүк быһаарар, төһө кэскилээхтик дьаһанарбытыттан тутулуктаах. Онон дьиэ сахалыы тыыннаах оскуола көрүүтүттэн (концепциятыттан) саҥа көлүөнэни сайыннарыы ситима үөскүөхтээх диэн саныыбын. Оччоҕор эрэ улуубут дэнэр үтүе омугу кытта таҥнэ хаамсыахпыт, чахчы сирдээх-уоттаах, баайдаах-дуоллаах омук быһыытынан атыттартан итиэннэ суох олоруохпут, ол бут-сааабыт дьэҥкэриэ.

Ыччаты норуотун ураты тыаныгар, сиэригэр туомуган, төрүт уус дьарыктарыгар уйуйуу—тыын сорукпут. Итиитэн тэйиэ тин төлөлөөх ыччат дьоммут дьылҕаларын сарбыйбата буолуой? Кэйи комсиэнэрэ, кэлэйэрэ баар—онуу барытын бүгүнүгү эдэрчи дьонтон саҕалаан бэйэбит кох-нэм буолан, уураах таһааран ыбылы үөтэн олохсуппуут. Билигин үтүе оҕо тэриллэрэ, оскуолалар, бэл бүтүн ороҕуонунан ийэ эйгэҕэ эргиллэр бөҕэ быһаарыныыны ылынан сүөлү, үөлү-кэйүүрү, дьиэнээх үлэ түмүгүттэрин көрдөрөн, оҕонон бэйэтинэн туттаран-хаптаран, оҥоторон үйуйуохтаахпыт. Ол иннэттэн оскуола барыта бас билэр ходуһа, баайына, мэчиирэҥ сирдээх-уоттаах, көтөр, кыыл үөскүүр уулаах-тыалаах, үөрэнэр үлэлиир хаһаайыстыбалаах буоларын ситиһиэхха. Үөрэтиэ төһө кыалларынан үлэ дьарык быһыытынан ыытыллар эрэ буоллаҕына кэдьүүстээх буоларын ойдүүрэ үөлдьаста.

Уһаныы, цистэнин, ырыа-тойук, этэ-сиинэ сайыннарыы ыыпыырдарын баһылаабыт ийэ, аҕа, учуутал дьарыктыыр эрэ буоллаҕына дьоҕуру күүһэ сайыннарыы ситиһиллэр. Билигин бэйэтин ыыһан хараммат, дьаһаммат бүтүн көлүөнэ үөскээтэ. Инстэмэт, уһаммат, ыыс эмийиин тутан көрбөтох, сылгыга сыстыбатах, ким үтэрэ, туһах киэрэ сатаабат, хаһыат аҕаллары эрэ, телевизоры көрөллөрүнэн эрэ аҥыгурданар эйэлэр-эйэлэр, аҕалар-ийэлэр айымныыхтаах үлэҕэ турунуктар. Ол эрэдэ билигин дьаһаны үөһэттэн эрэйбүү тохтоосоҕо. Онтон босхолоон, бэлэ тоҕоо көҥүл сэтимин олохсутуубут туох ааҥ сабыдыахха, туох улытыахха?

Бастатын, хиһи олох-үлэ, айылҕа күөнэриэрэ эрэ эдэннэн күүскэ сайдар кыахтаабыран, оҕону кэлэйэ хаайан, оҥорон кинигэҕэ туох сүрүллүбүтүн үөрүтэр улахан кэдьүүһэ суох. Онон, өбүгэлэрбит нуурдук, оҕону айылҕаҕа бэтиҥнэрэ сылдьан өтө-маны, кэбиэ-суоллуу, үөлү-кэйүүрү, дьиэнээх үлэ түмүгүттэрин көрдөрөн, оҕонон бэйэтинэн туттаран-хаптаран, оҥоторон үйуйуохтаахпыт. Ол иннэттэн оскуола барыта бас билэр ходуһа, баайына, мэчиирэҥ сирдээх-уоттаах, көтөр, кыыл үөскүүр уулаах-тыалаах, үөрэнэр үлэлиир хаһаайыстыбалаах буоларын ситиһиэхха. Үөрэтиэ төһө кыалларынан үлэ дьарык быһыытынан ыытыллар эрэ буоллаҕына кэдьүүстээх буоларын ойдүүрэ үөлдьаста.

Уһаныы, цистэнин, ырыа-тойук, этэ-сиинэ сайыннарыы ыыпыырдарын баһылаабыт ийэ, аҕа, учуутал дьарыктыыр эрэ буоллаҕына дьоҕуру күүһэ сайыннарыы ситиһиллэр. Билигин бэйэтин ыыһан хараммат, дьаһаммат бүтүн көлүөнэ үөскээтэ. Инстэмэт, уһаммат, ыыс эмийиин тутан көрбөтох, сылгыга сыстыбатах, ким үтэрэ, туһах киэрэ сатаабат, хаһыат аҕаллары эрэ, телевизоры көрөллөрүнэн эрэ аҥыгурданар эйэлэр-эйэлэр, аҕалар-ийэлэр

Итиэ барыта оҕо тэриллэтигэр, оскуолаҕа үөрэтэрэ-нитэр оҕолорбутун сайыннарыыны сөптөөхтүк быһаарар, төһө кэскилээхтик дьаһанарбытыттан тутулуктаах. Онон дьиэ сахалыы тыыннаах оскуола көрүүтүттэн (концепциятыттан) саҥа көлүөнэни сайыннарыы ситима үөскүөхтээх диэн саныыбын. Оччоҕор эрэ улуубут дэнэр үтүе омугу кытта таҥнэ хаамсыахпыт, чахчы сирдээх-уоттаах, баайдаах-дуоллаах омук быһыытынан атыттартан итиэннэ суох олоруохпут, ол бут-сааабыт дьэҥкэриэ.

Ыччаты норуотун ураты тыаныгар, сиэригэр туомуган, төрүт уус дьарыктарыгар уйуйуу—тыын сорукпут. Итиитэн тэйиэ тин төлөлөөх ыччат дьоммут дьылҕаларын сарбыйбата буолуой? Кэйи комсиэнэрэ, кэлэйэрэ баар—онуу барытын бүгүнүгү эдэрчи дьонтон саҕалаан бэйэбит кох-нэм буолан, уураах таһааран ыбылы үөтэн олохсуппуут. Билигин үтүе оҕо тэриллэрэ, оскуолалар, бэл бүтүн ороҕуонунан ийэ эйгэҕэ эргиллэр бөҕэ быһаарыныыны ылынан

Оскуолаҕа бэйэтин көрүүгэ, дьаһанарга үөрэнэхтээх, дьиэ-тигэр-уотугар тэнсиэ үлэлэһиэхтээх. Оҕо коммуна катэр таҥаһын, сыыбын бэйэтэ оҥостоҕо, остолобуонна астыыбыт аҥыы эйэлэрэ оскуолатын сууйар-сотоҕо тоһоолөөх эл баахха ыытэр.

Оҕоотугар үөрэх предметтэрин дьыл хайдах кэҥиэр, хаһыа үөрэтэрин эрдэ быһаарыллыахтаах. Быһата, сылы-быһа сөбөнсыйан үөрэтии толкуйданыан сөп буолла. Уруулуу үөрэх предметтэрин холбоһун уонна оҕо олус ылыста, салҕа үөрэнэтиттэн босхолонуу эрэйиллэр курдук. Билигин оҕо адаас кыратыттан үрдүк үөрэҕи бүтэриэр диэри үксүн бэйэтин үөлэнэнээхтэрин эйгэтигэр сылдьарыттан сайдыта быстаҕар, ыыра сарбыллар. Онон араас саастаах оҕолор бирдэ түмсэн дьарыктаналлаҕа, төһө ыалларынан тороппуттэриниаҕа саастаах дьоннору кытта алтыһаллара тэриллиэн сөп этэ.

Мин санаабар, оҕону иитии, сайыннарыы сүмньүнэн үлэ киһитин, ийэҕа буолар дьону бэлэмнии хабааттыылаах буолуохтаах. Онуоха «Үрүҥ Уолан», «Кыыс Куо» үөрэхтэрэ оскуолаҕа үөрэтии эрэйэйэ буоллалларыгар биэтэк эрэнэбин. Уол, кыыс, ол эбэтэр кэнэҥэски ийэ, аҕа буолуохтаах дьон, туугу билиэхтэхтэрэ көрүөхтэхтэрэ, сэтыахтаахтара бу иккиэн хайысхаттан барыан сөп курдук. Онуу тэҥэ оҕо дьоҕурунан, идеэҕэ хабааттыытынан көрөн араас кылаастар, оскуолалар ааҕыллаҕына сөп. Ол курдук, биллиэн араас хайысхалардаах кылым оскуолалар элбиир соруктарэ турар.

Е. ВАСИЛЬЕВ,
Учууталлар идеэлэрин үрдэтэр институт саха тылыгар уонна литературатыгар кабинетын сэбиэдиссэйэ.

Талааны сайыннарыы —бу үтүө сорук

Ороҕуоннаах кыраайы үөрэтэр музей ыпкын үлэлиир народнай студия норуот маастардарын түмэр, кинилэр үлэлэрин көҥүлүүр, ол туһунан дьоҥно-сэргэҕэ кэҥэтиик кэпсиир соруктаах. Норуот маастардарын бастыҥ үлэлэрин музей бэйэтин фондатыгар атыылаһар, үйэтитэр.

Чурапчылар көмүстэн, мельхиортан, мастан, муостан, кыптан, о. д. а. матырыйааллартан оҥоһуллубут үлэлэрэ республиканаҕы, зонатааҕы, ороҕуоннаҕы араас быыстапкаларга туруоруллалар. Холобур, «Саха таҥаһа» диэн республикаҕа аан бастаан ыытыллыбыт научнай семинарга уонна онно сөп түбэһиннэрэн тэриллибит конкурска биһиги маастардарбыт үлэлэрэ дьоҕуннаах сыанабылы ылбыттарын туһунан хаһыаттарга суруйан туралларын.

Музей уонна народнай студия бу үтүөкэннээх дьыаланы салгыы сайыннарар быланнаахтар. Маастардар дьоҕурдарын атыттарга тиэрдиигэ, эдэрдэри үөрэтиигэ элбэх сыраны бараллар. Аҕыйах хонуктаахтыта Дириҥнээҕи Культура дьиэтигэр СССР культуратын туйгуна, методист-учуутал, Саха Республикатын народнай маастара, художник К. К. Колесов айар үлэтигэр анаммах биэчэр буолан аастА. Ким Конфеевич норуот маастарынан Саха сиригэр киэҥник биллэр. Кини үлэтэрэ дойду улахан күөрэччэрдэр тиийэ араас быыстапкаларга көрдөрүллүбүттэрэ. Олортон бастыҥнара ороҕуоннаҕы кыраайы үөрэтэр музей кыһыл көмүс фондуттар ууруллан туралларын.

Карэлэбиллэрэ баар, ыпкын маастар, муостан, туойтан бэртэхэй оҥоһуктары дьүүйэр туһах хатараччылардаах. Үөрэнэ-ниит оҕолорго үрдүк, анал орто үөрэҕи бүтэрэн художественнай малаастарга, онуу тэҥэ оскуолаларга уруһуй уонна черчение учууталларынан үлэлии сылдьаллар.

Бу ый эргэтигэр музейга норуот маастардара Пинигиэтэр дьиэ кэргэн быыстапкалара көрдөрүллүөҕэ. Оттон биллиэн «Ол мин дойдум Чурапчы» быыстапка көрдөрүллэр.

Сатиныы 10 күнүгэр музей уонна народнай студия үлэлиитэрэ биһиги ороҕуоммутуттар буолан аастыт саха тылын уонна литературатын учууталларын республикаҕа курстарын ыытыылаахтарын кыйа көрсүүн тэриллиэхтэр. Онно малдьыттарга ороҕуон культуратын баайыныордуллэр, ороҕуон уус тарбахтаахтара оҥорбут сорох үлэлэрин, о. д. а. көрдөрүллүөхтэр.

Былырыын норуот маастардара Акулина Ильинична Ноговицына, Марфа Алексеевна Шадрина уонна народнай студия үлэлиитэ Амталена Потаровна Барашкова куруһуоктары үлэлэппиттэрэ. Быйыл ол куруһуоктар үлэлэрин салгыыр бэлэмнэннэхтэр. Онон саха омук төрүт культуратын сайыннарыыга кыттыан, күүс-көмө буолуоҥ бэлэмнэннэхтэрэ музейга кэлэ сылдьыт, бэйиэ үлэлэриттэр кыттыт, дьоҕургутун сайыннарыт, үөрэнэ диэн ыҥырабыт. Бэлэмнэннэхтэрэ ол норуот маастардара үөрэнэхтэрэ. Быйыл 30 солкуобай усуйуоктаах. Маннык дьаһанар эттэхха, куруһуоту салайаччылартан биирдэстэриигэр А. И. Ноговицынаҕа быйыл бэс ыйыгар «Саха Республикатын народнай маастара» аат иитиллибитэ. Былырыын кинилэр үөрэммиттэр билигин хаһыы-үйэҕэ бэйэлэрэ айар, инстэнэр буоллулар.

И. КАНДИНСКАЙ.

Хонууга—бары кыргыттар

Московскай уобалас. Сыл ахсын үүнүү хомуура саҕаланнар эрэ колхозтаахтарга байыаннай дьон көмөлөөн кэлэллэрэ үгэскэ кубулуйбута ыраатта, онон да дьиибэргэзбэт. Ступинскай ороҕуоннаҕы «Жилевскэй» совхозка даҕаны онуок. Быйыл күүн хортуоппуйу хостооһуҥна, сүбүөкүлэҥ, редьканы хомуйууга кэнэҥэски прапорщиктар үлэлэппиттэр. Домодедовскайдааҕы прапорщиктар оскуолаларыгар үөрэнэр кыргыттар хортуоппуйу, оҕуруот астарын хомуйууга даҕаны түргэнник, байыаннайдыы хоҥдьын курдук туттахларын итэҕэйиллэр.

Снимокка: бэйэ командирын кытары.

В. Велентурин фотота. (РИТА—ССТА).

Соловьев орто оскуолата 60 сааһын туолла

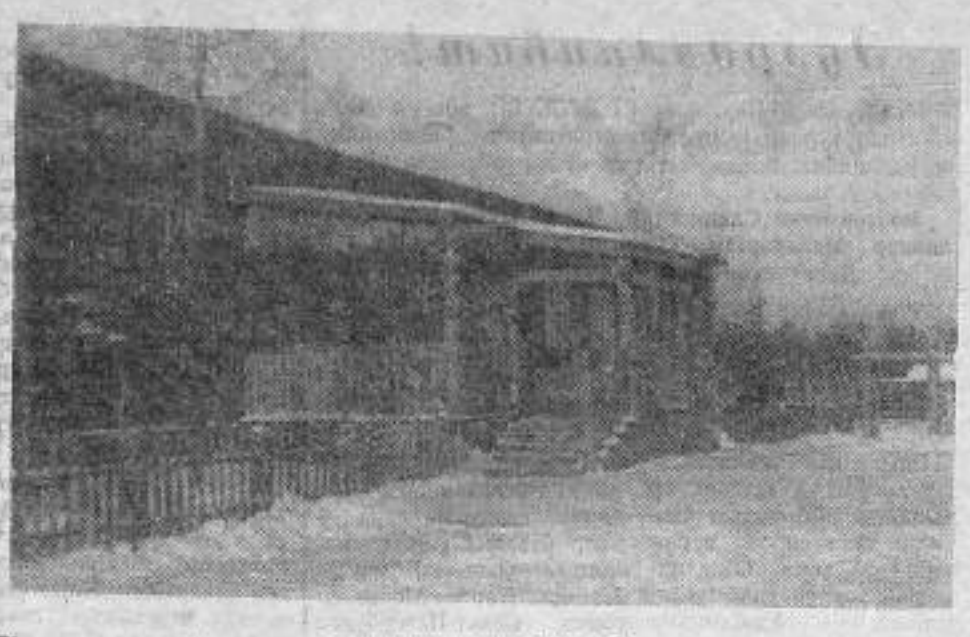

САХА оскуолатын концепцнятын олохха киллэриннэн оройуон оскуолаларыгар үөрэтэриитэр үлэҕэ уларыйылар киирэллэр. Хас биирдии оскуола бэйэтин сирэйин, үгэстэрин булуур, саха төрүт культурата, сиэрэ-туома оскуола иһигэ киирэр.

Соловьев оскуолата эмиэ саҥалыы хайысхаан үлэлиир. Мөрүөн оҕолоор балаҕаныттан саҕалаан үлэлэбит оскуола компьютердай кылаастанна. Билигин оскуолалар бэйэлэрин туспа суоллаларынан-иистэрин көрдөөн буларга, итиннэ үлэлиргэ дьулуһаллар. Хас биирдии оскуола, педагогическай коллектив урукку курдук биир халыыптаах программанан үөрэтиллэкэ, иккиэ оҕолор курдук үтүктүспэккэ оҕону иитии-үөрэтии кэскиллээх суолугар туруннулар.

Сир-дойду эрэ уратылаах буолбатаҕын кэриэтэ, оскуолалар ньымалара эмиэ тус-туһуннарын болҕомтоҕо ылыахтаахпыт, ону иитэр-үөрэтэр үлэҕэ табыгастаахтык дьүөрэлиэхтээхпит.

Соловьев орто оскуолатыгар директоры үөрэх чаҥыгар солбуйаччы Афанасий Константинович Матвеев көҥүлэһиннэн үөрэнээччи сайаатын, баҕатын учуотаан үөрэх процесын тэрийии саҕаламмыта. 1991—1992 сс. үөрэх дьылыттан оскуола экспериментальнай хайысхалаах үөрэтии систематыгар киирбитэ.

Оскуола иитэр-үөрэтэр үлэтин түмүгэ тута буолбакка, үөрэнээччи оскуоланы бүтэрбитин, кыһын быыһыттыан сиппитин-хоппутун кэнэ таайар, биллэр диплэрэ кырдьык.

Н. СИБИРЯКОВ,
үөрэх ороҕуоннаҕы управлениетын инспектора.

Сыал—биир, ньымабыт—араас

Көмүс ньээкэ уйабыт

Мырылаҕа 1954—1955 сс. үөрэх дьылыттан начальнай оскуоланы бүтэрбитим.

Аан бастаан оскуолаҕа үөрэнэ кэлбит күммүн бу баардыы өйдүүбүн. Иҥэм дьүөгэтим Сөдүөрэни көрдөһөн миэхэ оскуолаҕа катэрбэр сибэкки ойуулаах былааччыйа тиктэрбитэ. Сарыы түүпүлэлэах, саҥа сиидэс былааччыйалаах эбэм эмээхсинигэ арыаллатан Таастаах диэн сиртэн оскуолаҕа кэлбиппит.

Оскуолаҕа үөрэнэр кэммитигэр мэлдьи уопсай ааҕыылар буолуталыылларын өйдүүбүн. «Васек Трубачев уонна кини доҕотторо», «Витя Малеев оскуолаҕа уонна дьиэтигэр» диэн кинигэлэри олус сөбүлээн истэр этибит.

Биһиги оскуолабытыгар соҕуруутан кэлбит эдэркээн куукча кыыһа өр кэмигэ учууталлаабыта. Кэлин кэргэн тахсан Дьокуускайга көһөн барбыта. Нина Андреевна Каретникова диэн эбэ.

Саҥа дьыл быраахынньыга оҕо аймахха үгүс үөрүүнү аҕалара. Хороводтуурбут, маскарад оҥостон кэтэрбит. Онно Гаврил Иванович Егоров —Биклин кэлэн харыйа туһунан хоһоон аҕарыы өйдүүбүн.

Кыһыны оскуолабыт көрдүөрүгэр переменаларга ыллыырбыт, үгүлүүрбүт.

Үөрэммит оскуолам 60 сыллаах юбилейынан барыы үөрэммит, үлэлээбит дьоннору иҥ сүрэхпиттэн эҕэрдэлиибин.

Оонньоон ааспыт
Оҕо сааспыт,
Эҥэс тыммыт
Эдэр кэммит
Эрэммыыллэх туоһута
Ол кэмнээҕи
Үөрэммит сылларбыт
Чуораннны чугдааран
ааспыттар.
Хатыҥ чаран быыһынан,
Амма күөх ыытылынан,
Уол оҕо дохсун
күлүүтүнэн,
Кыыс оҕо чуор
куолаһынан
Кэлэр да кэмнэргэ,
Үүнэр да үйэҕэ
Кэнчээри ыччаты
Карааҕа утуйар
Көмүс ньээкэ уйа буолан
Үүнэ-чэчирии туораргэ!

Е. Е. ПОПОВА,
оскуола урукку үөрэнээччитэ, учуутал.

Кэрэҕэ, сырдыкка угуйар

Октябрьскай революция иннинэ Мырылаҕа тарбахха баттанар аҕыйах үөрэхтээх киһи баара. Революция кэнниттэн даҕаны Сулбаччы, Чөркөөх, Чурэммитэ биллэр.

Мырылаҕа бастакы ликбез 1925 сыллаахха аһыллыбыта, сэбиэдиссэйинэн Андрей Андреевич Саввин үлэлээбитэ. Ити кэмнэ нэһилиэк сүүрбэттэн тахса оҕото аҕарга, суруйарга үөрэммиттэрэ, кинилэр оскуола түөрт кылааһын үөрэнэн бүтэрэн үөрэх бастакы кэрдиһин аастыттара. 1926—1928 сс. Мирон Попов диэн киһи дьиэтигэр үлэлээбит оскуолаҕа Илья Пинигин учууталлаабыта.

Нэһилиэк олохтоохторун күүһүнэн 1932 сыллаахха сабас саҥа оскуола дьиэтэ тутуллан үлэҕэ киирбитэ. Нэһилиэккэ туспа оскуола дьиэтэ баар буолбута, маҥтан ыла Мырыла ыччатын үөрэтии олохтоохтук, үгүмнаахтык саҕаламмыта.

Мырыла оскуолатыгар 1924 сылтан 1992 сылга диэри кэмнэ 170-тан тахса учуутал ыччаты иитиигэ-үөрэтиигэ үлэлээтилэр. Кинилэртэн Саха Республикатын үтүөлээх учуутала Яков Гаврильевич Павловы, Алексей Спиридонович Бродниковы, Роман Христофорович Кривошапкины, Семен Дмитриевич Егоровы, Наум Трифонович Слепцову, Петр Семенович Сыромятниковы уо. д. а. истиҥ махтаныан ахтабыт. Мырыла оскуолатын үөрэнэн бүтэрбит, кэлин норуот хаҥаайыстыбатын араас салааларыгар айымныылаахтык, ситиһиилээхтик үлэлээбит уонна үлэлии сылдьар урукку үөрэнээччилэрбит М. И. Сибиряков, И. П. Васильев, Ф. Д. Кропников, В. П. Аргунова, М. И. Сергеева, П. И. Баина уо. д. а. аттарыйан киэн туттабыт.

1949 сыллаахха аан бастаан бэйис кылаас аһыллыбыта. 1964 сыллаахха оскуола сэттэ кылаастаах үөрэнэр оҕо ахсаана эмиэ, саҥа оскуола тутуллара наада буолбута. 1968 сыллаахха оҕолорбут билигин үөрэнэр оскуолаларын дьиэтэ тутуллан аҕыс кылаастаах оскуола аһыллыбыта.

Билигин Мырыла орто оскуолата 150 үөрэнээччилээх. Кинилэри анал орто уонна үрдүк үөрэхтээх 28 учуутал үөрэтэр. Саҥа бастакы сүүһүөх (начальнай) оскуола дьиэтэ тутуллан үөрэнэр миэстэ балачча кэҥээтэ.

Оскуола материальнай-техническэй базатын бөҕөргөтө сатыыбыт. Кабинеттар барыы наадалаах оборудованнаан хааччылыыннылар, компьютернай кылаас, спортивнай трепажердар баар буоллулар.

Учууталларга анаан 4 квартиралаах уопсай дьиэ тутулунна. Онуоха урукку «Мыҥдаҕаайы» совхоз директора В. П. Чичигинаров, отделение управляющайа М. Д. Николаев, старшай прораб Д. Г. Батарин, сельсовет председателэ Д. Н. Собакин улахан өйөөбүл буоллулар.

Ааспыт үөрэх дьылыттан биһиги оскуолабыт үөрэх күнүн икки аҥы арааран үлэлиир. Күн бастакы аҥарыгар—предметтэр, эбиэттэн иэһэ—туспа режимнэн 20 куруһуок, секция. Манна үөрэнээччилэр бэйэлэрэ талан ылбыт куруһуоктарыгар дьарыктаналлар. Ити курдук кинилэри кэлин идэни талалларыгар ардаттан бэлэмнииргэ дьулуһабыт. Бу хайысханан үлэ саҕаламмыта иккис сылыгар барда, онон түмүктэри онорор эрдэ.

60 сыллаах юбилейын бэлиэтиир Мырыла орто оскуолатын коллектива саха оскуолатын концепцнятын олохха киллэрингэ барыы ыытыаҕын, дьоҕурун ууруо.

Д. ПАВЛОВ,
оскуола директора.

ОСКУОЛАБАР

Алта уон саастаах киһини
Кырдьаҕас, кырдьыбыт
диллэр,
Алта уон саастаах
оскуоланы
Кырдьаҕас диллэр дуо
эмиэ?
Ахтар, саныыр оскуолабыт
Кырдьаҕас буолуон
сатаммат.
Аанын аһан сылын ахсын
Киирэллэр эбээт
бу дьиэҕэ
Алта саастаах
кырачааннар
Кинигэ, тэтэрээт
тутуурдаах
Ахсаан, буукуба үөрэтэ.
Ахтар саныыр оскуолабыт
Кырдьаҕас буолуон
сатаммат.
Эльвира КИРИЛЛИНА,
оскуола 1992 с.
выпускницата.

Куруук ахта-саныы сылдьабын

Мин Мырыла оскуолатыгар начальнай кылаастарга үөрэммитим. Биирдэ үөрэммит оҕолорбуттан кэлин Д. Ф. Илларионов, С. О. Теплоухов летчик буолбуттара. Биһигини үөрэнээччилэр бары убаастыыр, ытыктыыр учууталбыт П. М. Васильев үөрэтэрэ. Салгыы Мыҥдаҕаайыга үөрэммитим. Сарын ыар сыллара туралларынан, үөрэҕэргэ усулуобуйа билиҥнигэ холоонноох буолуо дуо?

1955 сыллаахха Чурапчыҥаҕы педагогическай училищены бүтэрэн баран хоту Саккырыыр оройуонугар Баатаҕай Алыыта диэн сиргэ анаммытым. Онно түөрт сыл начальнай кылаас учууталынан үлэлэбитим. 1959 сыллаахха дойдубар Мырылаҕа кэлбитим уонна бу оскуолаҕа эмиэ начальнай кылаастарга учууталлаабытым. Дойдум Мырыла оскуолатыгар үлэлээбит сылларбын сүрдээх күндүтүк саныыбын, куруук ахта-саныы сылдьабын. Үөрэммит, үлэлээбит оскуолам 60 сыллаах юбилейынан эдэр биир идэлээхтэрбэр үүнэр көлүө кэнн иитии-үөрэтии чэлгэнитэ суох сыралаах, хосҕиллаах үлэтигэр саҥа ситиһиилэри, үөрүүнү баҕарабын.

М. К. СОБАКИНА.

СЭМЭЙ КЫЛААТЫМ БААР

Мин Мырылаҕа 1942—1946 сс. начальнай кылаас учууталынан үлэлээбитим. Оччолорго оскуолабыт сэбиэдиссэйэ Иван Иванович Спиридонов этэ. Ити кэмнэ сэрии, уот-кураан сылдар буолан үдэлиир, олорор усулуобуйа ыарахан этэ. Ол да буоллар саная-бытын түһэрбэт буоларбыт. Оччотооҕу оҕолор билиитэ-көрүүгэ дьулуурдара, кэрсүөлэрэсэмэйдэрэ үөрэтар киһиэхэ улахан өйөөбүл этэ. Ити сылларга I—III кылаастарга үөрэнэрэ оҕолорум кэлин дьоҥҥо-сэргэҕэ туһалаах үтүө дьон буола үүммүттэригэр мин сэмэй кылаатым эмиэ баар эбит дии саныыбын.

П. С. БОРИСОВА,
педагогическай үлэ
ветерана.

Дьокуускай.

КҮЛЭН-ООННЬООН, АЙДААРСАН

Биһиги, эмдэй-сэмдэй 18 кырачаан дьон, 1983 с. балаҕан ыйын 1 күнүгэр суумка тутуурдаах, саҥа школьнай формалаах аан маҥнай оскуолаҕа кэлбиппит. Маҥнайгы учууталбыт Татьяна Васильевна Федорова биһигини сүрдээх истиҥник-айэҕэстик көрсүбүтэ. Сырдык, ыраас кылааска киллэрэн паарталарга олордубута. Маҥтан ыла аҕарга, суруйарга үөрэнэн барбыппыт.

Онтон ыла дьыл-хонук ааллыбыккэ да аста. Бу сылларга умнуллубат нарааннаах суохтар. Холобур, III кылааска үөрэнэ сылдьаммыт учууталбыт М. Г. Кожурова тэрийиитинэн оскуолабытыгар Саҥа дьыллааҕы быраахынньыкка А. Толстой «Буратино» остуоруйатын инсценировкалаан, оонньоон көрдөрбүппүтүн бука барыы өйөнрэбиттэрэ. Маскарадка бастакы миэстэҕэ тахсан тордунан бириэмийэлэммиппит.

Арыый улаатыыбыт кэнэ «Үүнүү» быраахынньыгар кылаастарынан остуол киэргэтиитигэр конкурс ыытыллыбытын өйдүүбүн. Онно саамай үчүгэй уонна үгүс астаах үөлэ-лээх буолан биһиги кылааспыт бастаан тахсыбыта. Ити курдук оскуола иһинэн ыытыллар барыы дьаһалларга кырабытыттан активнайдык кыттарбыт. Биир ыал оҕолорун кэриэтэ улаатан испиппит. VIII кылааһы бүтэриэхпитигэр диэри эдэх учууталлыкпытынан үлэлэбиттэрэ. Оттон IX кылааска үөрэнэрбитигэр кылааспыт салайааччытынан А. С. Матвеева кэлбитэ. Учууталбытын олус истиҥник саныыбыт. Мэлдьи биһиги ортобутугар сылдьар.

Саас ахсын Тэйэр Хайаҕа, төрөөбүт-үөскээбит Аммабыт кытыгар оонньоон-көрүлээн, сынньанан кэлэбит. Оттон үөрэхпит түмүктэммитин кэнэ 3-4 хонуукка походка сылдьабыт. Сайыныгы каникулбутугар барыы бииргэ үлэлии сатыыбыт.

Билигин XI кылааска 15 киһи буолан үөрэнэбит. Оскуолабыт 60 сылын бэлиэтиир юбилейнай сылын выпуска буоларбытыттан наһаа киэн туттабыт.

Аны аҕыйах ыйынан тиһэх чуораан чугдаарыа. Үөрүү-көтүү, эмиэ да курус саҥа аргыстаах оскуолатаҕы сылларбытын кытта арахсар күннэрбит кэлиэхтэрэ. Иннибитигэр—уустук олох. Барыы туспа туспа бэйэбит суолбутун тобула сатыахпыт. Хаһан да умнуохпут суоҕа оҕо сааспыт кордоох-нардаах сылларын, оскуолабытын, үөрэппит учууталларбытын.

Вера ТИТОВА,
XI кылаас үөрэнээччита,
С. А. Новгородов аатынан бириэмийэ лауреата.

Эҕэрдэлиибит!

Күнду Иван Иванович ЕРМОЛАЕВ, эйигин 60 саастыын туолар ыбилейгынан итиитик, йстиигник эҕэрдэлиибит. Баҕарабыт үчүгэй дорообуйаны, уһун дьоллоох олоҕу.

Болтоготтон Слепцовтар, Чурапчыттан Кириллиннэр, Макаровтар, Турантаевтар, Захаровтар, Дьокуускайтан Егоровтар, Никифоровтар.

360 сыл чиэһигэр — кыһыл көмүс маннааттар

Саха сирэ Россия государствотын составыгар киирбитэ 360 сылын чиэһигэр тута сөрөөн туран иллэ — 25 уонна 50 солкуобай усулуобунай коминаллаах — ойдөбүнньүк ыйыл көмүс маннааттаһаарылыннар. Бастакыта кыһыл көмүс чиэнэрэ, иккиһэ дагаҥ ушиллаахтар. Рынокка сыаналара, ол иһигэр долларынан сыаналара, өссө сөп түбэһиннэрэн быһаарыллар.

Маннааттар эскизтэригэр Россия уонна Саха сирин символикалара — хаар баҕаана уонна мамонт — туһаныллыбыттар. Маннааттар Москваҕа уонна Санкт-Петербурга оҥоһуллаллар.

Күнду металларга республикатааҕы комитет иһитиннэрэриэн, Саха сиригэр маннааттар бастаны партиялара бу дьыл ахсыннаатыгар кэлиэҕэ.

СИА.

СЫННЬАНА ОЛОРОН ТОЛКУЙДАА

Сиэн атын спорт көрүнэрки курдук, дуобат оонньуута ыһыллыбыт тардар, умсуутар уратыларданан.

Омос көрдөхпө, аҕыйах харах (32) курдук да бачча саҥнаҕа диэри иккки атахтаах мыҥыр ойо бу аҕыйах харах ыстаҥнаҥ аҕаан суоттаан бүтүрбитэ биллибэт, ыйаллыбат. Ол да ыйын дуобат тумарыгар толоонутар олус соҕуччу түгэннэр, оонньоччуларыгар үөрдэр да, хомотор да түбэлтэлэр аҕыйаҕа суохтук буолуталыыллар.

Мин сыччах дуобаты таптаччыларга дуобат дуоскатыгар буолбут үс түбэлтэни билиҥиннэриэхпин баҕарабын. Киһи үчүгэй соччо итэҕэйиэ суоҕа дуобакка иккки хаамыылаах хотторуу баар диэтэххэ.

Бу түбэлтэ 1906 сылаахха өчүтоодоу Петербург куоракка олорбут биллиилээх дуобатчыт В. Филиппов уонна Москваҕа олорбут, кэннинэ СССР хас да төгүллүүн чемпиона буолбут А. Медков суруйсан оонньуур партиялараҥар тахсыбыта.

Үрүҥнэриинэн оонньоотоох В. Филиппов А. Медков иккис хаамыытын кэннитэн: «Бу партияҕа хоттор, маҥтан салгыы хотторуу».—диэн баран балаһыанньатын анализтаан ыыппыт.

Ол маннык буолбут:

1. ав4 ва5
2. ед4 де5?
3. фе3!

Үрүҥнэр хайыы-үйэҕэ салгыы бороспуой барыстанар балаһыанньаны ыллылар. Салгыы анализ маннык:

3. ...ед4

Атын да хаамыылар үчүгэй» суохтар:

4. ва4 де7 (эбэтэр св4)
5. ef4 св5
6. вс3 д:в4
7. а:с5

Уонна харалар ханна да түбэн боростуой ночоотуоллар. Үрүҥнэр сатыы таба оонньоотохторуна хоттоллор.

В. Филиппов аатынан дуобакка «Филиппов оонньуута» диэн дебют баар.

Үксүгэр комбинация партия дьылҕатын быһаарар. Уһулуччу үчүгэй комбинацияны Союз бирэмпиэнэтыгар харалаарыынан оонньоотут Матасов Харьяновы утары оҥорбут.

Партия саҕаланыыта маннык буолбут:

1. ef4 фе5
2. ef4 ежЗ
3. h:f4 вф6
4. де7 вс5
5. сд4 зв5
6. ед2

Омос көрдөхпө, соччо моллоҕо суох хаамыы курдук. Ол гынан баран үрүҥнэр ити хаамыыларын кэннитэн харалар аҕыс боростуойу спартибэлэхпэ баран комбинация оҥорон кыбыыны сатыыллар. Онуо ыйын, аҕаччылар, бэйэрыт таһаарыахтыт диэн саныыбын.

Оонньуу ортотугар эбэтэр бүтүүтүгэр соҕуччу түгэннэр аҕыйаҕа суохтук буолааччылар. Элбэхтэн бир түгэн:

үрүҥнэр: а3,5, в4, h4
харалар: а7, с7, д4, h6

Бу балаһыанньаҕа үрүҥнэр саҕалыыллар уонна хотуохтара дуо диэн ыйытыы иэдэс бэриллибэтэ. Ким да хотторуон баҕаабат эҥ. Хараларынан эмиэ.

Түмүккэ иннинэтин бириҥи «Саҥа олохпутугар» өрөйуоннаҕы дуобат федерациятын тэрийиитинэн «Дуобат жюриуга» аһыллан дуобаты таптаччылары, аҕаччылары сэргэхсиэ, кэрэхсэтиэ диэн эрэнэбин.

Ю. ПОПОВ.

«Маарыкчаан ыччаттара» литературнай түмсүү уонна киин библиотека «Алгыс» литературнай-музыкальнай салоннарын ыалдьытыкан республика национальнай спордун иистара, «Саха сирин литератора» ассоциация чилиэнэ, Дирин орто оскуолатын учуутала Д. Д. Эверстов буолла. Салон уочараттаах занятиета киин өрөйуоннаҕы типографияҕа быйыл бэчээттэнэн тахсыбыт «Төрүт буортан төлкөлөөн...» диэн кинигэтин бастакы чаһын презентациятыгар аналаах.

Спорт бастыҥ пропагандиһа

—Урукку өрөспүүбүлүкэ спортивнай матырыйаалларын уонна хаартыыларын кэтэн, кэрэхсээн аҕабын. Кини спорду олох оҥостубут хаһан. Суруйааччы буоллун диэн баҕалаахпын».—диэтэ.

Чурапчы орто оскуолатын завуча П. Н. Калачева кинигэ сахалыы баай тылынан, ылыннарыылаахтык, итэҕэтиилээхтик суруллубутутар тохтоото, оҕону, үүнэн иһэр ыччаты иитиигэ улахан суолталааҕын, түүн өйдөнү оҥорорун бэлиэтээтэ уонна бу үлэтин салгыырыгар баҕарда.

—Дмитрий Дмитриевич биһиги, спортсмендар, баар-суох киһибит, спорду бастыҥ пропагандаалаччыбыт, — диэтэ өрөйуон дьаһалтатын физкультураҕа уонна спорка управлениетын начальника Е. В. Пудов. —Өрөйуоммутун албан заттаппыт Д. П. Коркины, спорт төлөннөөх тэрийээччитэ А. К. Софронова, чуулуу спортсмендарбытын бэртээхэй кинигэ суруйан үйэтитиигэ махталлаах. Кинигэ сүүмэн иитэр суолталаах.

«Урут,—диэтэ итиитэн салгыы Егор Васильевич, —өрөйуон бэйэтин олоҕуттан түгэ эмэ бэчээттэтэн таһаартараары гынаҕына бэйэни арбаныыга (местничествоҕа) күүтүнэрэ, хааччахтаныыра. Олохпут уларыйан ол туораталлан, маннык иитиилэр аҕаччылар ыллыларыгар тиийэн эрэлкэ спортивнай матырыйаалларын уонна хаартыыларын кэтэн, кэрэхсээн аҕабын. Кини спорду олох оҥостубут хаһан. Суруйааччы буоллун диэн баҕалаахпын».—диэтэ.

Чурапчы орто оскуолатын завуча П. Н. Калачева кинигэ сахалыы баай тылынан, ылыннарыылаахтык, итэҕэтиилээхтик суруллубутутар тохтоото, оҕону, үүнэн иһэр ыччаты иитиигэ улахан суолталааҕын, түүн өйдөнү оҥорорун бэлиэтээтэ уонна бу үлэтин салгыырыгар баҕарда.

—Дмитрий Дмитриевич биһиги, спортсмендар, баар-суох киһибит, спорду бастыҥ пропагандаалаччыбыт, — диэтэ өрөйуон дьаһалтатын физкультураҕа уонна спорка управлениетын начальника Е. В. Пудов. —Өрөйуоммутун албан заттаппыт Д. П. Коркины, спорт төлөннөөх тэрийээччитэ А. К. Софронова, чуулуу спортсмендарбытын бэртээхэй кинигэ суруйан үйэтитиигэ махталлаах. Кинигэ сүүмэн иитэр суолталаах.

«Урут,—диэтэ итиитэн салгыы Егор Васильевич, —өрөйуон бэйэтин олоҕуттан түгэ эмэ бэчээттэтэн таһаартараары гынаҕына бэйэни арбаныыга (местничествоҕа) күүтүнэрэ, хааччахтаныыра. Олохпут уларыйан ол туораталлан, маннык иитиилэр аҕаччылар ыллыларыгар тиийэн эрэлгэ үөрүүлээх. Дмитрий Дмитриевич кинигэтин иккис түһүмэҕэр үлэлээн наада». Өрөйуон спортивнай салайааччыта алгыс тыллаан авторга саха быһаҕын бэлэхтэһиннэ көхтөох ытыс тыаһынан көрсүлүннэ.

Республикатааҕы Учууталлар идэлэрин урдэтэр институт саха тылын кабинетын сэбиэдиссэйэ Е. К. Васильев Д. Д. Эверстовы—Диринскэйи бир дойдулаахтара Саха сирин суруйааччыта аакка түһэрэри көрдөлөрүгэр баҕа санаатын эттэ. Бу институт методиһа В. Р. Шапшина Дмитрий Дмитриевичтэ истин-ыйыах тыллары кытта салалтатын Махтал суругун тутта.

Кэпсэтии кэнгэн иста Педагогическай үлэ ветерана М. Г. Пермякова «бөҕөстөр, быһыйдар...— бу саха темата, обуҥэлэр битигэр тиэрдэр. Онон автор бу кинигэтэ хаһан даҕаны кэрэхсэнэ, биһиргэнэ туруоҕа, үйэлэх буолуоҕа» диэтэ итиэннэ Дмитрий Дмитриевич дьонтон үчүгэйдик булан ылан ону дьоҥҥо кэпсиир кэрэ үгэстээҕин, үтүөнү эрэ, оҥорор баҕаааҕын, эдэр дьону айар үлэ алыбар үөйүүрүн саастаах киһи быһыытынан сайа этэн хаайаата. Оттон норуот үөрэҕириитин управлениетын саха тылыгар методиһа М. С. Винокурова үөрэтэр матырыйаалбытыгар үтүө кэнгэлэх көмө буолар кинигэни суруйдуг, эйигиттэн өссө да үгүһү-элбэҕи күүтэбит, хомус курдук дьүрүйүйэ түр диэн туран хомуйу балэх бөҕэрбитэ суруйар-айар киһиэхэ төлөлөөх күнду, долгутуулаах буолуоҕай!

Бу кинигэ биһиргэнэ ырыаһыттарбыт Матрена Васильева, Василий Кузьмин Дмитрий Диринскэй тылларыгар айылыыбыт ырыалары ороҥ көтөҕүллэн толордулар. Автор элбэх хоһоонноро аҕыйахтыылыылар, кинигэтэ атыылаллар.

С. ДАНИЛОВ.

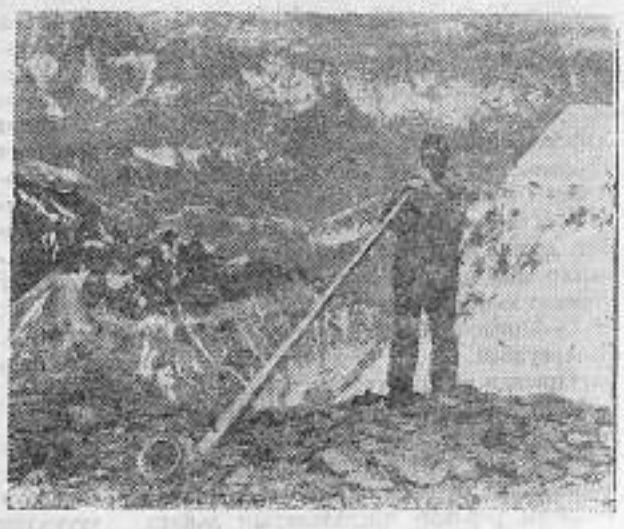

Швейцарес Крис Фостер хайаан ыттарыгар хайаан да «Альпийскай рожогун» ылааччы. Чыпчаал ылылыннаҕына уочараттаах кэлэйыытын ити народнай инструменнэр.

Снимокка: Крис Фостер уон сыллаах дьулуһуута олохтоох киириитин Аконгуа хайаҕа, американскай Андылар саамай үрдүк чыпчаалларыгар, тахсыытын «Альпийскай рожогуран» иһитиннэрэр.

Кестон—РИТА—США фотота.

ТУНИСКА БАРЫАХТАРА

ЫТЫК ҮҮОЛ. Оҕолор уонна ыччаттар ааннардыгаҕы фестивалларыгар кытта (6, дь. ахсыыныыга) «Дружба» оҕо үнкүүтүн ансамбла барыа. Ити быраабы кини Саха сирэ Россия составыгар киирбитэ 360 сылын үөрүүтүгэр-көтүүтүгэр кыттыытынан ылбыта.

Семен НЕУСТРОЕВ (СИА).

АТАСТАҺАБЫН ушанканы 25 аҥдаатар тиэ Саҥа майан кырса ринтигэр. Тел.: 21-532.

Таптыыр оҕобут, кэргэним, аҕам өрөйуоннаҕы ветстанция завхоһа

СМИРНИКОВ Ной Семенович

хомолтолоохтук өлбүтүн, диринник курутуйан туран, барыа биргэ үлэлээбиттэригэр, доҕотторугар, табаарыстарыгар биллэрэбит.

Ийэтэ, аҕата, кэргэнэ, оҕото.

Смирников Ной Семенович хомолтолоохтук өлбүтүнэн ийэтигэр, аҕатыгар, кэргэнигэр, аҕотугар диринг кутурҕаннарын тиэрдэллэр:

—кэргэнигэр өрөйуоннаҕы «Саҥа олох» хаһыат редакциятын отделын сэбиэдиссэйигэр Смирникова Светлана Семеновнаҕа редакция коллектива;

—ветстанция коллектива;

—кэргэнигэр Смирникова Светлана Семеновнаҕа өрөйуоннаҕы типография коллектива;

—урут үлэлээбит тэриллэтин—«Агропромстрой» МПМК-тын коллектива;

—Чурапчыттан, Дьокуускайтан Светлана Семеновна биргэ үөрэмсит табаарыстара.

Биргэ үөрэмсит табаарыспытыгар Кузьмин Гаврил Гаврильевичка таптыыр ийэтэ

КУЗЬМИНА Аграфена Васильевна

өлбүтүнэн диринг кутурҕаммытын тиэрдэбит.

Редактор П. И. ПОПОВ.

НАШ АДРЕС: 678700, с. Чурапча, ул. Карла Маркса, 26 «а». ТЕЛЕФОНЫ: редактор—21-332, отделы—21-265, общий—21-505.

Учредители (соучредители) газеты «Саҥа олох» — Министерство печати и массовой информации Республики Саха (Якутия), Редакция, Местная администрация района, Районный Совет народных депутатов. Газета издается на якутском языке, выходит по вторникам, четвергам и субботам. Индекс газеты 54967. Объем — 1 усл. печ. лист. Тираж—3384

ЗАКАЗ № 141. Чурапчинская районная типография Мининформпечати Республики Саха (Якутия). с. Чурапча, ул. Карла Маркса, 26 «а»