САНА ОЛОХ

ХАҺЫАТ
1931 СЫЛ АЛТЫННЫ
15 КҮНҮТТЭН ТАХСАР

№ 137 (7366) ● 1992 сыл. Сэтинньи 14 күнэ. Субуота ● Сыаната 80 харчы

Сарсын—Тыа хаһаайыстыбатын уонна астыыр промышленность үлэһиттэрин күнэ

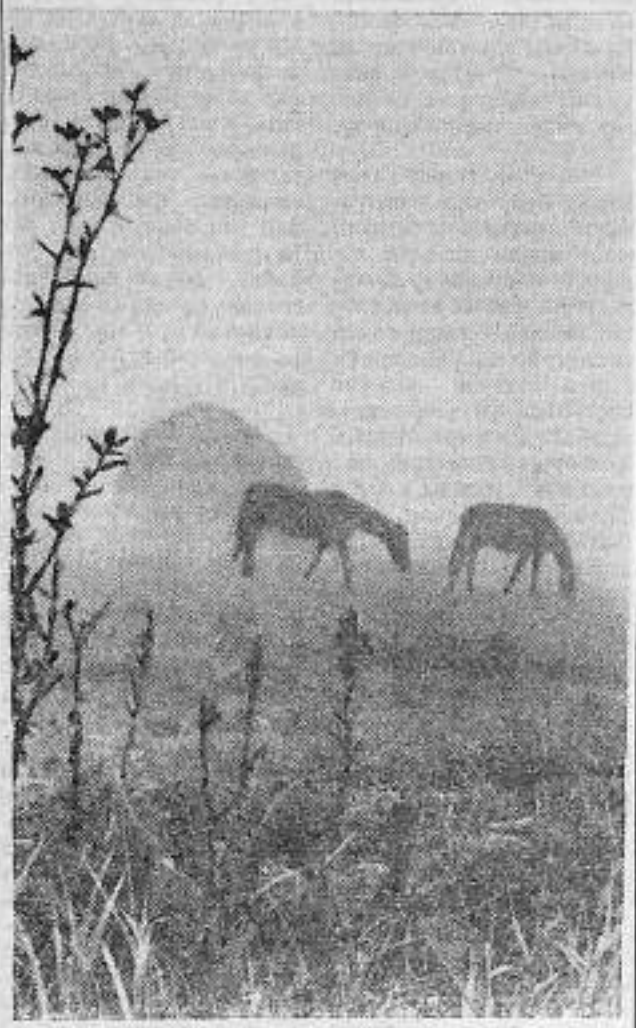

Тыа сирин чуумпута.
В. Вонога фотота. (РИТА—ССТА).

Билэн-көрөн, боруобалаан, алҕастарга үөрэнэн

Олохпут бирэ сана кэстүүтэ — баһынайдар үөскэһиннэрэ. Өссө 1990 сыл күлүн тутарыгар баһынай хаһаайыстыбаларын оройуоннаах ассоциацията тэриллибитэ, онно 34 баһынай хаһаайыстыбата баара. Бүгүн буоллаҕына 120 дьиэ кэргэн уонна үс нэһилиэк баһынай хаһаайыстыбатынан сайдар. Киниилэргэ 3000 хэрэгэ ыраах сүөһү, 1500-чэ сылгы баар. Быйыл государствоҕа 421 тонна эти уонна 1350 тонна үүтү туттараргa дуогабардаспыттара. Итиэннэ эти 600 тоннаан, үүтү 85 бырыһыан толорор ныахтаахтар. Онон общественнай сүөһүттэн ыллыллар бородууксуйаҕа тэҥнэтэхха эт 26 уонна үүт 19,5 бырыһыанын баһынай олбуора биэриэҕэ.

Баһынай хаһаайыстыбаларын тэрийиннэ биһиги оройуон бастакынан саҕалаата. Республикаҕа биһиги курдук бүтүн нэһилиэгиннэн баһынай хаһаайыстыбатынан регистрацияламмыт суох. Маныаха ханнык да бэлэм мүрүйэ суох. Онон бэйэбит боруобалаан, бэйэбит алҕастарбытыгар үөрэнэн эрэ суолбутун, солонобут. Ол, биллэн турар, ыарахан. Оттон чаҕыйбыт, кэтэх түспүт суоҕа үөрдэр.

Быйыл кураанаатыбыт. Маныаха оппут-маспыт тиийбэт диэн сыҥаламмыт, сонноуу суох. Ким хайа ньаллаҕынан бэлэмнэнэ. Кыстыкка да кирдэн туох да айдаана суох быһаарылынна. Итиэннэ баһынай эпиэтинэҥ тус бэйэтигэр ылыммытыттан, бэйэ баһын бэйэ бас биллэҕинэ кийи барыта-барыта сыстаҕас, булугас-талыгас буолар дьоҥурдаабыттан. Онон киниилэри адъас туугу да билиммэттэр, наука, техника сайдыытын ылымматтар, ол оннугар алааһынан быданан былыргыны барары ордордулар диир олоҕо суох. Оннук этээччилэр хаһаайыстыбаны саҥа тэриини ыараханын, үгүс-элбэх уустук боппуруостары быһаарарга биримэ, үп-харчы наадатын, науканы, техника баһынайга табыгастаах технологиилары, массыыналары айаларга эрэйиллэрин учуоттаабаттар. Баһынайдар хаһаайыстыбалара бөҕөргөөтэхтэрүнэ сайдыыга кимнээҕэр хамаҕатык ылсыахтара. Онноостор биһиги техникаҕа ордук наадыйаллар, сири-уоту оноготорон, тутууну ыытар эрдэлэр. Ол курдук, 70-ча саҥа автомашинаны, тракторы атыыластылар. 14 хаһаайыстыба производствотын кэҥэтэргэ бырайыак-смета оноготорон үлэни саҕалаатылар, сири тэрдүттэн туһаарыыга ылыстылар. Кэлэр сылга эмиэ 20-чэ хаһаайыстыба тутууга, сири оноруурга бырайыак оногороллор. Баһынайдар ити базаны оногостуулаах техниканы булуурга быйыл барыта 62 мил. солк. кредити туһаннылар. Бу кэлик 30 мил. солк. эбии кредити туруорсан ыллыбыт.

Биллэн турар, кыһалҕа элбэх. Бастатан, үп-харчы эргиирэ сиэрэ суох бытаан. Сорох-сорохтор биэрбит бородууксуйаларын төлөбүрүн букатын ыла иликтэр, хара тэриллиэхтэриттэн. Иккиниэн, хаарчыйар тэриллэлэр хаһаайыннаахын бу көрүүгэр адъас бэлэмэ суохтар. Холобур, эт-үүт комбината урут аҕыйах совхоһу кытта квитанциялаһарын курдук буолуо дуо, биһигин күн ахсын 10-20 бирдиилээн баһынайдары кытта аахсыан наада. Аны баһынай сүөһүтүн, сибининьэтин этин сыл ханнык баҕарар кэмигэр туттарыан сөп. Оттон комбинат оҥуоха иитэриэҕэ суох. Уруккулуу маассабай эрэ олоруулэргэ түбэһиннэрэн тутар. Банк үлэтэ бирэ оннук табыгаһа суох. Баһынайдар 80-ча бырыһыаннара сберкасса нөҥүө счет астарбыттара, харчы сыаналаах нумааҕы туһаныллыытыгар эрэйдээх буолла. Оттон нэһилиэктэргэ комбанк филиалларын астарар туһуран туруорсуу үп-харчы өртүнэн кыаллыбат.

Оройуонҥа астыыр промышленнаы сайыннарыы туһунан эмиэ толкуйдуур наада буолла. Биһигин райпо нөҥүө туттардахха бирэ солкуобайдаах бородууксуйа 5 солк. үрдэн нэһилиэннэҕэ атыылаанар. Оттон үүт, эт албаан бардаҕына аҥардастыы бэйэтиэн эрэ атыылыырга иитэриэс, күрэстэһии суох буолуо турар. Оттон ыһаарар, халбаһы оногорор, үүт бородуукталарын астыыр мини-заводтары атыылаһар оройуонуран киниилэриэҥинэ сатанар ньахтаах. Манна даҕатан эттэхха, баһынайдар ньаҕыран бардахтарына итинник астыыр атын араас хаарчыйар оҥөлөргө улам күүскэ наадыйар буолан иннэхтэрэ. Онон маннык-тары эрдэттэн үөрэтэ турар сөп эта.

Туох ньстэлэ кэлиэй, бу кэмнэ баһынайдар дьыалаларыттан сүрүн специалистарбыт, тыа хаһаайыстыбатын управлениета туора туран биэрдилэр, биримэтигэр кэмэ, сүбэ суоҕун кэриэтэ. Бу үлэ, дьиэнэн, управлениенан сүрүннэниэхтээҕэ.

Түмүктээн эттэхха, баһынайдар диэн араҥа баар буолла. Этэр курдук, уһуктуу, хамсааһын таҕыста. Кылаабынайа, дьон, норуот бэйэтэ турунна. Онон баһынайдарга итэҕэйиэхтээх, эрэниэхтээх.

В. НОВГОРОДОВ,
баһынай хаһаайыстыбаларын оройуоннаах ассоциацията председателэ.

Былаан аһарылынна

Оройуон хаһаайыстыбалара сыл уон ыйыгар государствоҕа 5786 центнер эти туттарыахтаахтарын 596 центнериэн аһараннар, сорудахтарын 110,3 бырыһыан толордулар. Ол иҥэр Эрилик Эристиин аатынан совхоз былаанын 140,8 бырыһыан толорон, аастыт сыл туһаанныаах кэмиэҕитээҕэр 191 центнериэн элбэҕи туттарда. Оттон «Бахсы» совхоз быйыл 815 центнери атыылаан, былырыыгытааҕар 3,3 төгүл улаатыннарда. «Мутудай» совхоз эмиэ куһаҕана суох көрдөрүүлээх. Аастыт сыл туһаанныаах кэмиэҕитээҕэр иккі төгүл кэриэгиэн элбэҕи атыылаата.

Тыа хаһаайыстыбатын үлэһиттэрэ бэйэлэрин күннэрин итиэннэ курдук ситиһиилээх көрсөллөр.

«СО» корр.

Бэйэбит бородууксуйабыт — бэйэбит батарабыт

Бу күннэргэ биһиги корреспондеммыт Семен Попов оройуоннааҕы эт-үүт комбинатын директора С. И. ЯКОВЛЕВТЫЫН кэпсэтэ.

Ыйытыы: Спиридон Иванович, сүөһүнү олоруу хампааньятын туһунан кэпсэ эрэ.

Эпиэт: Оройуон киниилэриэҥ буойунаҕа уопсайа 1030 сүөһү олоруулунэ. Хаачыстыбаннай көрдөрүү туһунан эттэхха маннык, «Арыылаах» коллективнай хаһаайыстыба биир сүөһүтүн тыыннаах ыйааһына ортотунан 312 килограмма тэҥнэстэ. Саамай улахан сүөһүнү болтоҥолор туттардылар, сүөһүлэрин тыыннаах ыйааһына 430 кг-ыа тиийдэ. Итиэннэ саамай үрдүк көрдөрүү. Саамай хотох сүөһүнү мугудайдар туттардылар. 146 төбөттөн 37-тэ эрэ үрдүк үөйүүлээҕинэн ылылынна. Баһынай хаһаайыстыбалар, ордук Чурапчы нэһилиэктэрэ, сүөһү этин астааһыннарын хаачыстыбата стандарка эпиэттээбэт түбэлтэлэрэ тахсыталаатылар. Сүүнньүнэн, ыраах сүөһү кэмигэр олоруулунэ. Биһигин сылгыны олоруу нэһилиэктэринэн саҕаланна. Сотору ол эти тутуохпут.

Ыйытыы: Нэһилиэннэ аһиги фирмаларын маҕаһыыннарыгар кэрэхсэтэ. Инникитин бу хайысха сайдыыны ылыа дуо?

Эпиэт: Баһынай хаһаайыстыбалартан, коллективнай предприятиелартан, биирдиилээн дьоннон дотациялаҕа эти туттаралларыгар дуогабардары туһэрсибит. Ити улахан түбүктээх үлэ. Сүөһүнү буойунаҕа олоробут. Онно бэйэбит үлэһиттэрбит сылдьаллар, нэһилиэннэ күүһэ бу үлэҕэ тардылар. Киниилэргэ чэпчэтиллээх усулуобуйалары тэрийэбит. Оногон таһаарбыт бородууксуйабытын атын хаһаайыны ылыннагар тоҕо биэриэхтэхпитий? Онон бэйэбит маҕаһыыммыт нөҥүө атыыга таһаарабыт. Саамай сөптөөх суол дии саныыбын. Инникитин бу хайысха сайдыыны сайдыаҕа.

Ыйытыы: Оноһуллубут бородууксуйа харыыта суох нэһилиэннэҕэ атыыга тахсарын хайдах хааччыйыаххытый?

Эпиэт: Маҕаһыыммыт бэйэбит территориябытыгар баар. Ыраах буолан дьон сэргэ эрэйдэмэр. Приватизацияны туһаан, оройуон дьаһалтатыттан сэдиниэ киниин диэхэттан дьиэ буолан биэриэриэр туруорсабыт. Дьаһалта

(Бүтүүтүн 3-с стр. көр).

ЫЧЧАТ ТҮМСЭРГЭ ДЬ УЛУҺАР

Соторутааҕыта оройуон киниигэр нэһилиэктэртэн эдэр дьон мустан, ыччат инникитин хайдах буолар диэн барыбытын да мунаардар, мунчаардар саная тула сүбэлэстилэр. Мунньаҕы оройуон дьаһалтатын иҥиэн тэриллибит ыччат отделыгар сангардыы үлэлээн эрэр Егор Николаевич Потапов салайан ыытта.

Мунньахха тыл этэччитэр бу булкуурдаах, уустук кэмнэ кэмсомөл оннугар ыччаты түмэр, сүрүннүүр общественнай тэриллэ хайаан да баар буолуохтааҕын чопчу бэлиэтээтилэр. Ол гынан баран, биһигин кэмнэ рынок усулуобуйатыгар үбэ-харчыта суох ыраанньыкын. Онон Чурапчы ыччатын фондун тэрийэрэ, ньахтаах тэриллээр дохуоттарыттан 5-тин бырыһыаны ыччат туһатыгар уҥтарары туруорсарга диэн санаалар этиллиннилэр. Итини тэҥэ оройуонҥа ыччат ортотугар ыытыллыахтаах үлэ кольүүстээх, дьайыылаах буоларын туһугар нэһилиэктэргэ олохтоох дьаһалталар истэриэн ыччат салайаччыларын хамнастаан тутары туруорсарга диэн дохуоттаах. Чурапчы оройуонун ыччатын түмсүүтүн тэрийэри наадалааҕынан аҕаан туран, ити түмсүүнү тэрийэр инициативнай бөлөҕү таларыгар ыччат отделын начальникэ Е. Н. Потапова эбэһиннэстэтиллэр. Сүбэ мунньах ыытыллыаахтара бу ыл 13—15 күннэригэр. Майаҕа буолуохтаах региональнай конференциялаҕа кытта барар 20 иннилээх делегацияны таллылар. Дьэ, ити курдук уһун кэмнээх тохтобут кэннэттэн ыччат ортотугар муус хамсаан эрэр дуу диэн саҥа үөскэтэ.

Биһигин корр.

✦ *Профсоюзнай олох* ✦

Эмп үлэһиттэрэ эрэйдэнэллэр

Орбйуоннааҕы кинн балыыһа профсоюзнай тэрилтэтиэр үчүөнка 250 үлэһит турар. Кинилартан үгүстэрэ— дьахталлар, албах оҕолоохтор, ангардастар, огдооболор. Пенсиэҥа тахсыбыттар да бааллар. Түөрт үөн биэс үлэһит оҕотун 3 сааһыгар диэри көрөн олорор.

Эмп үлэһиттэрин ылан көрөр буоллахха, сүрүннээн, олохтоох ыччаттар, онон маҥна дьиэ-уот тэриллэн олохсуйар саҥаалаахтар. Оттон атын сиртэн сылдьаччылар соччо тутулаубаттар. Ол сүрүн бирачиниэтинэн дьиэ-уот кэстүбэтэ, үлэлиир усулуобуйа молтоҕо буолар. Холобур, биһиэхэ 6 сыл үлэлээн, Чурапчы кыыһа кэргэнинэн баран бэртээхэй специалист —педиатр К. Г. Москвитин быйыл Намыа кэстэ. Икки оҕолоох ыал, дьиэтэрэ суох буолан, иҥэлэритэр кыбыллан олоро сатаабыттара. Итинник холобуру өссө да аҕалыахха сөп. Балтин, быйа холоон, 16 иннин дьиэ уочаратыгар турар.

Кыраайы уөрэтэр музей аннытар балыыһа үлэһиттэригэр анаан 10 уһаайбаны биэрдилэр. Оны, сүрүннээн, врачтар ылыллар. Үлэ саҕаланан эҥэр. Ол эрээри ол дьиэлэргэ киириэххэ диэри төһөлөөх бириэмэ барыан балтын этэр күүмэҕэйтүүү матырыйаала барыта ыараата, кэстүбэтэ да сүрдээх. Онон орбйуон дьаһалтата эмп үлэһиттэрэ дьиэ туталлары тэр правительствоҕа көрүлэбүт дэнэтэлэрэ олохтуурбуттар баҕарыах этибит.

Эмп үлэһиттэригэр коммуналынай оҥоолор көрүллүүллэр. Ол эрээри сылтан-сыл итиннэ сиппэ туһаммаппыт. Адыс айдаан кэннитэн ирдэҕинэ уута саҥкырыы сылдьар маҥа тиэйдэхтэринэ баҥыыба. Эмчиттэр олохторуттар - дьаһахтарыттар эрэйдэрэ итиннэ эрэ бүппэт. Балыыһаҕа сылдьаччылар барылэр буолуохтаахтар врач аҕыйах да мүнүүтэ хойуу-чуолаан. Оттон ньаһилиэктэргэ кэмэ туһунан этэ да барыллыбат. Ыарыы, дэҥ-ойоҕ хаһаан да эрдэттэн сэрэйиллибэт, оттон ол аанньаах кэлиэҕинэ, ыраатык да хойутаахын кэҥи олоҕун эмиэ туттуута тэҥнэ-нэн сөп. Шоферлар биһиэхэ тоҕо тохтооботторуй? Үлэбит ыарахан— түүннэри-күннэри суу-руохтарыы ааҕа, сайыас чаас кэстүбэт, сиэбру-сотору саахалланар массыынаҕа ким үлэлиэн баҕарыай? Орбйуон иннин балыыһа массыыналарын бастакы уочарат саҥаас чаанынан хаачыйар курдук дьаһал таһаарылыан сөп этэ дии саныыбыт.

Күүн кэлиэтэ эмп үлэһиттэригэр өссө бирдьиэ суол мөҥүүктээх, ол— муус ылыыта. Уоҕо эмиэтиэн курдук, биһиэхэ эл-бэх дьахтар үлэлиир, киниэтэр барыа муус ылар кыһалаах буолбатахтар. Холобур, быйыл профкомна муус ылларга немолоҕүн диэн 40 сайа-быллыанна ыыпрдэ, этиитэн биһиги мунутаан 10-ча иннэхэ комсомолбөр кыахтаахпыт. Маны таһынан ыыа балыыһа сылы эриччи туттар муунук эмиэ бэйэбит ылыахпыт. Күүн, саас ыарыахтарга иннэрдиэххэ наада. Дьиэнэр, сайын да наада эрэ эрээри, кыахпыт суох. Балыыһа 150 нуойката хаһан да иллэнсийбэт. Итиннэ төгүрүк сылта ыллахха, биһиги төбө кэҥэн муунунан хаачыйыахтаахпыт эбит? Аны инструменнары ортутуута, суулуута-тараа-ныгына муус уута эрэ туттуллуохтаах. Мин саанаабар, бу үлэни орбйуон бэйэтин мөҥүүгэр ылыыра сөп этэ.

Итиннэ курдук, олорор дьиэ-уот суоҕуттан, үлэлиир усулуобуйа молтоҕуттан саҕаланан эмп үлэһиттэрэ бэрт бытаныйа-тиэйэ эрэйдэнэллэр. Оттон ол дьон доруобуйатыгар охсоро баттаҕ суол. Орбйуон дьаһалта доруобуйа харыстабылын бошуруоҺун ингэн-тоҥон үөрэтиэ, сөптөох дьаһаллары ылыа диэн эрэнэбин.

В. КУЗЬМИНА,
орбйуоннааҕы кинн балыыһа профкомун председателэ.

Саха Республикатын сиригэр-уотугар арыгыны оҥоруу уонна атыылааһын бэрээдэгин кэҥии иһин экономическай санкциялары уонна административнай эппиэтинэс дьаһалларын туттуу туһунан

БАЛАҺЫАННЬА

1. Бу Балаһыанньа дьаныылара арыгыны уонна алкоголлаах утахтары оҥоруулаах уонна атыылааһынтан дьыстаалар бары государственнай, кооперативнай предприятиелэрэ, тэрилтэлэргэ, коммерческай структураларгa уонна бинирдиэлэн дьоҥҥо тарҕаналлар.

2. Арыгыны оҥоруу уонна атыылааһын бэрээдэгин кэҥии иһин маныыс ыстараапттыыр санкциялар олохтоноллор:

—лицензиялаах суох оҥоруу уонна атыылааһын иһин—лицензия стоимоһын икки төгүл ылыллыбытын кэмэйиэн;

—хаачыстыба сертификата суох оҥоруу уонна атыылааһын иһин—лицензия стоимоһын 0,5 төгүлүнэн ылыллар;

—анаан олохтоммотох миэстэҕэ, ыаллыбыт бириэмэни тутуспакка эрэ атыылааһын иһин—лицензия стоимоһын кэмэйиэн.

Наада буолар түбэлтэтигэр ыстараапттыыр санкциялар кэмэйдэрин орбйуоннааҕы (куораттааҕы) Сэбиэт быһаарар.

3. Бас билии көрүнүүттэн тутулуга суох, предприятиелар, тэрилтэлэр, коммерческай структуралар салайаччылара олохтоммут бэрээдэги кэҥии иһин 30 тыһ. солкуобай ыстараабы төлөөн туран сирэй эппиэтинэһи сүгэллэр.

4. Арыгыны оҥоруу уонна атыылааһын бэрээдэгин хаттаан кэҥии иһин бу Балаһыанньа 2 уонна 3 пуунктарынан көрүллүбүт ыстараап ылыллар. Лицензия (көҥүл) оҥорор средстволары уонна бэлэмнэммит бороодуукуйаны былдьаан туран, лицензияны (көҥүлү) биэрбит организация ылыллар.

5. Чаанынай (бинирдиэлэн) дьон быраабыланы кэҥэн туран, арыгыны уонна алкоголлаах утахтары оҥороочулар уонна атыылааччылар, оны сэргэ ылыттан, лотоктартан, массыыналартан атыылааччылар, ыстараантанар хомуур квитанциятын биэрэн туран, 5 тыһ. солкуобайга диэри ыстараанталаллар уонна миэстэтигэр ити суума ылыллар эбэтэр үлэлиир сиригэр бухгуччулаах бэрээдэгинэн хамнаһыттан тутуллар. 18 саастарын ситэ илик дьон атыылыыр чахчыларга костөр түбэлтэтигэр төрөппүттэриттэн эбэтэр эппиэ-киниэриттэн 5 тыһ. солкуобай кэмэйдэх ыстараап ылыллар.

6. Чаанынай (бинирдиэлэн) дьон арыгыны оҥоруу уонна атыылааһын быраабылатын хаттаан кэҥэр түбэлтэлэригэр оҥорор средстволарын ураабылаларыттан быһа тардыылар суруллан ыйаныахтаахтар.

9. Эргиэн үлэһиттэрэ итиннэ арыгыны уонна алкоголлаах утахтары атыылыырга көҥүллээх дьон бэйэлэрин үлэлэриэгэр бу Быраабылаларынан салайтарыах тустаахтар.

10. Бу Быраабылалары кэҥии иһин юридическай уонна чаанынай (бинирдиэлэн) дьон Саха Республикатын сиригэр-уотугар арыгыны оҥоруу уонна атыылааһын бэрээдэгин кэҥии иһин экономическай санкциялары уонна административнай эппиэтинэс дьаһалларын туттуу туһунан Балаһыанньанан быһаарыллар кэмэйиэн ыстараанталаллар уонна ыстараантарын олохтоох бюджекка киллэрэллэр.

11. Олохтоммут быраабылалары кэҥии иһин ыстараабы түһэрэр быраантаахтар:

—нэ дьыала (эмиэ ция) органнара;

—Саха Республикатын аргиэнгэ уонна материальнай ресурсаларга министерствотын атыылааччылар быраантарын көмүскэҥнигэ комитета.

Ыстараабы түһэрии туһунан быһаарыы суут бэрээдэгинэн үөскүүр сөп.

Бу документтар республика правительствотын 1992 с. балаҕан ыйын 18 күнүнээҕи уураабынан бигэргэтиллибиттэрэ.

Саха Республикатын сиригэр-уотугар нэҥилиэннньэҕэ арыгыны атыылааһын

БЫРААБЫЛАЛАРА

1. Бу Быраабылалар Саха Республикатын сиригэр-уотугар баар эргиэн, общественнай аҥылык бары предприятиелэригэр, бас билии араас көрүнүүлэх коммерческай структураларыгар тарҕаналлар.

2. Нэҥилиэннньэҕэ арыгыны уонна алкоголлаах утахтары атыылааһын аналлаах, маҕаһыыннарга, отделларга, секцияларгa уонна общественнай аҥылык предприятиелэригэр эрэ кассовай аппараттар нөҥүө олохтоноллор.

3. Арыгыны илиниттэн, лотоктартан, массыыналартан, анаан онноҕуута суох дьиэлэргэ, хосторго атыылааһын бобуллар.

4. Арыгыны уонна алкоголлаах утахтары атыылыыр хас биирдии предприятиета Саха Республикатын правительствота бигэргэппит бэрээдэгэр сөп түбэлиннэрэн оҥоруон (куорат) олохтоох дьаһалтатын аналлаах лицензия та (көҥүлэ) баар буолуохтаах.

5. Лицензиялаах (көҥүлү) предприятие аата уонна аадырыыһа, салайаччыта, араспаанньата, аата, аҕатын аата, атыыга барар арыгы уонна алкоголлаах утахтар көрүнүэрэ, нэҥилиэннньэлэрэ нуунна, атыылааһынтан көҥүлүммит бириэмэтэ уонна атыылыы усулуобуйалар баар буолуохтаахтар.

6. Арыгыны уонна алкоголлаах утахтары атыылааһын нормативнай-техническай документация ирдэбиллэригэр хаачыстыбатынан, ҕаатынан сөп түбөөр, хаачыстыба сертификаттаах буоллаҕына эрэ көҥүлэлиэр.

Арыгы уонна алкоголлаах утахтар иһиттэригэр (бүотүгэр уонна этикеткатыгар) маныыс даанньалар ыйыллыах тустаахтар:

а) утах аата;

б) оҥороочу предприятие аата;

в) арыгы кыраадыыһа;

г) иһит төбө истээҕэ;

д) кутуллубут бириэмэтэ.

Этикетката суох, бүотэ алдьаммыт, болоҕоҕурбут, сыыһырбыт уонна бу утахха сөп түбэспэт сөҥүүлэх уонна дьүүгүнээх утахтары атыылааһын бобуллар.

7. 18 саастарын ситэ илик дьоҥҥо арыгыны атыылааһын бобуллар. Наада буолар түбэлтэтигэр атыылааччы атыылааччыттан саанын туоҕулуур документаны ирдиир быраантаах.

8. Арыгыны атыылыыр маҕаһыыннарга уонна общественнай аҥылык эргиэнэр салааларыгар Саха Республикатын сирин-уотун нэҥилиэннньэтигэр арыгыны атыылааһын Быраабылаларыгар киллэрэллэр.

Москва. Австрия, Аргентина, Венесуэла, Канада, АХШ, Франция уонна Чэлиэ кадеттара Россия устун иккис надыаллаах сылдьыыларын түмүстэхтэлэр. Нуучча эмигрантарын оҕолоро обуоталэрин дойдуларыгар суворовецтары уонна нахимовецтары ыытары көрсүһэрэ нэдиитэрэ.

Россия устун сылдьыы программатыгар Москва уонна Санкт-Петербург, Екатеринбург, Новочеркасскай, Краснодар историческай миэстэлэрин ыытары билсиһии киллэрэллибитэ. Ыалдьыттар Россияҕа сылдьыыларын Донской манастырыга мэлдьэбэтэн саҕалаабыттара. Онтон палатаҕа Оружейнай итиннэ Алмаз фондуттан Загорск сылдьыбыттара. Ыаллыыстар

целар курсаннарын ыытары көрсүбүттэрэ. Бородино хонуутугар быраабыыыка кыттыбыттара.

Снимокка: кадеттар, суворовецтар, нахимовецтар аан дойдутаабы Союзтарын тэриннин көҥүлэлэтин Алексей Ермаков (АХШ) Россия кадеттарын ыытары.

А. Жигайлов фотота.

(РИТА—ССТА).

Ганя бастаан шофер буолан массыынаҕа олоруоҕуттан нэмнүө уонтан тахса сыл аҥа охсубут. Кини маҥнай тэроебуттүөс бит Толоонугар уу таһар массыынаҕа үлэлээбитэ. Техникаҕа сыстаҕас уол аҕыйах кэмнэн оройуон чемпион суоннарын аатын ылбыта.

Убайа Степан Ноговицын эмиэ совхоз биллэр шофера буолар. Кини быраатын сырыыга-айаҥка үгүстүк такайдаҕа. Бэйэтэ даҕаны үлэһит, аҕыйах саҥалаах-иҥалаах Ганяны сыыйа тиэйэр-таһар үлэҕэ ыраах, чугас рейстэргэ ыытар буолбуттара.

«Бахсы» совхозка сүөһү аһылыгын үксүн оройуон тас өртүттэн таһыынан хааччыналлар. Бу күннэргэ Гаврил оту, таас чоҕу таһыыга сылдьар.

Снимокка: Гаврил Ноговицын.

Т. Кардашевскай фотота.

Бэйэбит бородууксуйабыт— бэйэбит батарабыт

(Бүтүүтэ. Иннин 1 стр. көр).

даҕаны биһиги кыһалҕабытын өйдүүр. Үүт бородуукталарын атылааһыны кэнэтэр туһуттан өрөмүөннүүр техническэй предприятие уонна интернат-оскуола салалталарыныын атылыыр пууннары тэрийэргэ дуогабардастыбыт. Киниилэр үүтү бэйэлэрин техникаларынан таһыахтара, атылыахтара. Биһиги ол онкутар арыый чэпчэтиллибит сыаналаах бородууксуйаны биэриэхпит. Ити дьаһаллар олоххо киирдэхтэринэ, атыы-эргиэн сүн барыан сөп этэ.

Ыйытыы: Ааспыт сылларга эйиги сүөһү иһиттэн оногуллар бородуукталары набор быһыытынан бэлэмнирсит. Быйыл ону оногорботугут. Ити биричиинэтэ туохха сытарын быһааран кулу эрэ.

Эпиэт: Ааспыт сылларга биһиги итинник набордары тохсуньуга диэри оногоробут. Ол иннитэн буойуураны отторбут, элбэх уулу баһарбыт. Электроэнергияны күүскэ туһанарбыт. Ол түмүгэр улахан ороскуоттары көрсөрбүт. Электричество, чох, уматык сыаната урукку холоонно суох ыараата. Онон сибээстээн набор оногоротон аккаастаан быйылгы хампаанньа кэмигэр сүөһү иһин кичэллээхтик ыраастаһыгыл суолтаны уурдубут. Сотору иһи-үөһү маҕаһыммытыгар иллэрэн атылыахпыт. Дьиҥэр, биһиги итиннэ туугу даҕаны сүүйтэрбэппит. Сүөһү хаанын үлэлэбит дьоҥҥо быйыл бесхо биэрдибит.

Ыйытыы: Быйыл тоҕо эти соҕотуоҥкалыаххытый? Дотация туһунан туугу этиэс этэй?

Эпиэт: 1664 тонна эти дуогабар быһыытынан тутуохтаахпыт. Республика салалтатыттан 600 тонна эти эбии дотацияҕа тутарбытыгар көрдөһөбүт. Биһиэхэ собуоһунаах курдуктар. Эти ампаардыырга, ол аата тоҥоруон уурарга сүбэдиллэр. Онон, арааһа, кэлэр сыл бастакы кварталыгар ыһилиэннэьэттэн эти дотацияҕа тутарбыт буолуо. Биһиги иэһилиэннэьэ харчыланыан баҕарабыт. Дьоммутун-сэргэбитин төһө ыалларыгар ойуу сатыыбыт. Үс ый устата арыыны чэпчэтиллибит сыанаҕа атыылаатыбыт. Фирменнэй маҕаһыыбыгыа таһааран эти да, арыыны да саамай чэпчэки сыанаҕа батардыбыт. Онуоха сөптөөх усулуобуйа үөскээбитин ахтар наада. Урукку сылларга оногуллубут бородууксуйа 60 бырыһыана таска тахсара. Билигин ол тохтотулунна. Бэйэбит эпитин, үүпүтүн бэйэбит туһанар бырааптаныыбыт. Барыта этэҥэ буоллаҕына, арааһа, үүнүү дотация кэлэрэ буолуо. Тэриллэ оногуллубут бородууксуйа сыанаҕа туруутун бирэ солкуобайыттан 15 харчыны аҕыстар. Онон хамнастаан олоробут. Бородууксуйа оногуллуута улаатыыытыгар улахан интэриэстээхпит.

Ыйытыы: Бүтэнэ бопруоһум. Эти, үүтү тутторбыттарга быйылгы сылга толору толуур харчылааччыт дуо?

Эпиэт: Эти, үүтү тутторбыттарга быйылгы сылга толору толуур харчылааччыт дуо?

СИР УУҺА

Филипп сүрэҕэ ылынар, сөбүлүүр үлэтэ — механизация. Онон буолуо, лугомелиоративнай этэрээти тэрийэн нидиргэ-саҕалыырга эпиттэрин быһа тымматаҕа. Этэрээккэ түөрт трактор туттарыллыбыта, үүгүс холбоҥор техника бэриллибитэ. И. П. Аммосов, И. Ф. Лоскин, Ф. Ф. Попов уонна Н. П. Сивцев курдук совхоз бастыҥ трактористара анаммыттара. Ити 1984 сыллаахха этэ. Этэрээт үлэлээбит түөрт сылыгар 1321 гектар ходуһа сирин оногор, онтон 903 гектарыгар элбэх сыллаах от сиэмэтин, 127 гектарыгар силэстэнэр, 197 гектарыгар бирэ сыллаах күөх маассаны ыһар. 1989 сыллаахха элбэх сыллаах оту ыспыт 269 гектардарыттан Маралаайы отделениета аан маҥнай 446 тонна оту хомуйар, эбэтэр алаас сиртэн гектартан ортотунан 16,5 центнер от ылыллар.

Быйыл Филипп Лукич салайар этэрээтэ үлэлээбитэ ахсыс сылыгар барда. Кини ыытта утаасабаа тэриллитэлээбит этэрээттэр билигин аатта да аатталлыбат, үлэлэрин түмүгэ да көстүбэт. Ол иһин Филипп Лукичтан этэрээтэ туохтан «уһун тыыннаммытын» ыйыппытым. Онуоха кини судургутук: «Өнт быйаҥнаах өрүс тыына маҥна суох. Кураайы алаастары онгордоххо эрэ таһыллар. Совхоз, уопсай дьыала туһугар кыһанабыт».—диэбитэ. Ити «уопсай дьыала» диэни истибэтэх ыраатта. Онон буолуо, тоҕо эрэ Ленин орденнаах механизатор А. Н. Кардашевскайы, икки орденнаах ыаннык сыт А. Т. Кузьминаны, билигиэхэҥэ диэри оҕуруот хаһаайыстыбатын салайар Н. Н. Новгородовы, кинилэр курдук оройуону оногоро үлэлээбит - хамсаабыт үүгүс дьону саныы түсүүтүм.

Оройуонга сири оногоро кырдьык, наада. Онуоха бу «мугудайдар» лугомелиоративнай этэрээттэрин үлэтэ—үүтэ холобур. Саная көрүҥ, «Мугудай» сылгы завода бас билэр 1883 гектар ходуһатыттан 1200-чэлэтэ —оногуулаах, өссө 1093 гектар баһыыгалаах. Маны «Якутгодмелиорация» ПМК-тын, өрөмүөннүүр - техническэй предприятие эмиэ отделын көмөлөрө бэрт сэмэй. Барыта бу Ф. Л. Дьяконов 5-6 үлэһиттээх дьоҕус этэрээтинэн оногуллуна.

Этэрээт сири оногор эрэ буолбатах, элбэх сыллаах от ыһар, ону хомуйар, күрүөлэниитэ хаалаары тыынаҕына көмөлөһөр. Иннэ тыыннаах үлэлэрин бүтэһиктээх түмүгүн бэйэлэрин илиилэриннэн-атахтарынан үлэлээн ситиһэллэр.

—Сылгы завода маҥтан кэлии хайдах-туох буолара биллибэт. Экономическай өртүнэн ыаммата, үп-харчы киирэнтахсан, хамсаан испэтэ биһигинн, рабочайдары, мунчаардар. Хамнаспытын да аахсан ылбат курдукпут. Маннык төһөҕө диэри салҕанар,—диэбитэ Филипп Лукич. Рабочай кифи, эдэр дьиэ кэргэн баһылыгын ити мунчаарыыта олохтоох. Ол эрээри кини хаһаайыстыба ханнык да көрүүгүн ылыммытын иһин, сири кытта үлэ мэлдьи мэтэллыарын, кэскилэ ити быһаарыаҕын биэтэк итэҕэйэр. Онноҕор быйыл чаанынайдар оттуур ходуһаларын оногорго былааннаммыттара үп-харчы быһаарыллыбакка ыаллыбатах.

Дьэ, онтук кифи Филипп Лукич Дьяконов Саха Республикатын Президиетин бу дьыл алтынньы 19 күнүнэҕи Ыйаатыынан киин элбэх сыллаах айыныылаах үлэтин иһин Саха Республикатын Үрдүкү Сэбиэтин Бочуотунай грамотатынан наҕараадаламмыта түбэспиччэ буолбатах.

С. СМИРНИКОВА.

Бу балаһа тыа хаһаайыстыбатын үлэһиттэригэр ананар

Биһиги уустук климатическай усулуобуйалаах, сыллата кэриэтэ кыстыыр отун үс гыммыт бириин Амурскай уобалас, Бүлүү курдук ыраах сирдэртэн тиэнэр, кураанныыр буолан сири оногуу, кэнэтин тыын суолталаах оройуоммутугар өрөмүөннүүр-техническэй предприятие оруола сүүкэн. Билигин предприятие кыстыкка тиэйэр-таһар үлэлэр, хаһаайыстыбалар техническэй туруктарын көрүү-истии, сири оногуу курдук үлэлиирий? Ол туһунан биһиги корреспондеммыт С. Смирникова предприятие управляющайын М. П. МАССАЕВЫ кытта кэпсэттэ.

—Михаил Петрович, быйыл төрүттэммитэ 60 сылын бэлиэтээбит тэриллэ бу булкуурдаах күүгэ-дьыла эмиэ сайдар кыаҕын хайдах ылыай?

—Билигитэ тэриллэ тэриллэ буолан хаалар тиэхтээх курдук. Тыа хаһаайыстыбатын министерствотын иһиэн «Якутагротехснаб» ассоциация баар. Үрдүкү тэриллэбит ол. Манна тыа хаһаайыстыбатын управлениетыгар бас бэриэбит. Итиэ—биирэ. Иккиһиэн, мэлдьи кураанныыр оройуонга биһиги курдук тэриллэ хайдах да суох буолар туһа суох. Сири оногуоҥ суоҕа дуу, оту чоҕу тиэнэҥ суоҕа дуу, эбэтэр техника өрөмүөнүн кими мастарыскыайа суох быһаарыаҥ дуу.

Боппуруос хайдах хаһаайыныыбыт, хайдах тыыннаах туруктаахтык үлэлиибит диэнгэ сытар. Холобур, бир гектар сири оногордохпутуна 2,5 тыһ. солк. киллэриэбит. Ол иннинэ үлэлээбит техника уматыгын даҕаны толуйбат. Биһиги оногор өгөлөрүүгэр индексация коэффициена букатын дуона суох, оттон уматык сыната харгыһа суох үрдүү турар. Аны сезоннай үлэлэахпитин учуоттуур наада. Ол курдук, кыһыҥҥы өртүгэр автопарк элбэх үбү киллэрэр, сайынын— сир отдела. Онон бир отдел үлэтэ мөлтөөн биэрдэҕинэ атына сохор. Үлэһиттэр хамнастара эмиэ оннук ааастаһар. Коллектив мунньаҕар отделлар тус-туһунан расчетнай счеттаахтара ордуга дуу диэн кэпсэтии тура сырытта. Ол салгыы үөрэтиллэр.

—Тэриллэ туруктаахтык үлэлиирин туһугар тугу оногордугут, туох ыарахаттары көрүстүгүт?

—Отделларга адъес наадалаах уонна үлэлиир баҕалаах эрэ дьону хаалларан, штаты улаханнык сарбыйдыыбыт. Урут тэриллэ мунутаан 240-са үлэһиттээх буола сылдьыыбыттааҕа. Билигин 120-са үлэһиттээх. Ол да гыннар үлэ кээмэйэ кыратык даҕаны аттаабатта.

Туруктаахтык үлэлиигэ, кылаабынайа, оногу оногор тэриллэлэрбит кыахтаах буолуохтарын наада. Холобур, оройуонга сир оногуута тыын суолталаах диэбит буолан баран, бүгүн саамай үбэ-харчыта суох—бу салаа. Капитальнай тутуу управлениета кэлбит үбү үллэрэртэн атынга үлэлэлэт. Биһиэхэ онноҕор сир отдела оногорбут да үлэтин саллат үп-ас тиксэр. Дьиҥэр, төһө үлэлэнэр да, соччоҕо элбэх үп угуллан, бу салаа сайдар суола тобуллуохтаҕа. Дьыалаҕа оннук буолбата. Элбэҕи үлэлэтэн элбэх үбү астарын ылар толкуй биһиги салайааччыларбытыгар тоҕо эрэ киирбэт. Бу—улахан мэһэй. Механизатордар хамнас кыра буолан уонна кэлэн биэрбэккэ атын тэриллэлэргэ барыталаатылар. Онон сибээстээн, холобур, «Якутгодмелиорация» ПМК-та атырдьах ыйыттан сири оногуулуу букатын тохтотон, харчылаах-үлэтэх үлэҕэ—быһыттары оногуулуга кесте.

Эбэтэр хаһаайыстыбалар расчетнай счеттарыгар үптэрэ-астара киирэн биэрбэккэ, биһиги иэс үлэлэтэллэр. Оннооҕор бюджетнай тэриллэлэр. «Төлөөбөтүлэр» диэн котельнайдарга чох тиэйиэн суоҕа дуу от, бурдук аҕалыан суоҕа дуу. Үлэлиирбитигэр типйэр курдукпут. Аҥардас бир ыйга төлөнө илик иэспит 2,5 мөл. солк. тиийдэ. Бу үп биримэтигэр киирбитэ буоллар, биһиги ону эргитэн 10 мөл. солк. оногорбут буолуо этибит. Үрдэллибит совхозтар биһиэхэ төлүүр иэстэрэ 1 мөл. солк. хаалбыта. Ону билигин юм төлүүрэ биллибэт.

Хаһаайыстыбалар аһара бытарыйбыттара оногу оногорго ыарахаттары, эбии үлэни сонноото. Билигин биирдии баһылык хаһаайыстыбалары кытта дуогабардаһабыт, үлэтин кээмэйэ олус кыра. Саная көрүҥ, Эрилик Эристиин аатынан совхозка 4-5 автомашинаны бирдэ ыытан от тиэйтэрэр дуу, бир автомашинаран соҕотох баһылык аҕыйах тонна отун аҕалар дуу. Аны онто бир сиртэн буолуо суоҕа турар. Төлөбүрэ эмиэ кэтэһиннэриитэ суох буолбат. Ол ахсын биһиги тэбиллэн иһэбит.

Быйыл иэһилиэннэьэ социальнай хааччыныы туруктаах оногуурга элбэх үп ороскуоттанна. Чуолаан, «Якутгоммуналэнерго» предприятиетын уонна дьиэ-уот, коммунальнай хаһаайыстыба холбоҥутун күүһүрдүүгэ. Ол улахан суолталаах эрээри, дьиҥэ, биһиги курдук тэриллэлэр ыахтаахтык үлэлээтэхпитинэ эрэ оройуон сайдыа. Ону баара биһиэхэ ордук тыа хаһаайыстыбатын управлениетын өрүттэн болҕомто суох, тэриллэлээхпит диэн бирдэ ыйыталаһан интэриэһиргэн көрбөтүлэр. Техникабыт адъас эргэрдэ. Быйылгы ыстыгы онон быһааараары олоробут. Улахан күүс чоҕу тиэйиигэ быраҕыллыа. Маныаха уматык олох кэмчи. Үлэһиттэр ыйга ортотунан 8 тыһ. солк. хамнаһы аахсаллар эрээри, хаһыс да ыйдарын ылыа иликтэр.

Маннык уустук кэмнэ хардарыта интэриэстээхтик үлэлиир бары өртүнан ордук. Ыйытык, хонтуруол эмиэ оннук туруон наада. Бүгүн предприятие рабочайыттан, инженернай - техническэй үлэһиттэн былаан туолуута буолбакка, төһөҥү ороскуоттаан төһө кээмэйдээх үлэни толорбута, төһө үбү-аһы киллэрбитэ ыйытыллар. Оттон барыстаахтык үлэлээһин туһунан биһигитэ этэр кыахпыт суох: оногу оногор тэриллэлэрбит, хаһаайыстыбаларбыт ону төлүүр ыахтара суох.

Олох модьуура улахан

Спорт • Спорт • Спорт

ЭДЭРДЭР ТЭҢҢЭ КИИРСЭЛЛЭР

Аастыт өрөбүл күннэр э дуобанка бириҥҥилэрэ бастыыр ыһыы өрөйүөн күрэхтэһиитэ буолан аста. Дьахталлар ортолорунан күрэхтэһии өрөйүөктэ аан маҥнай тэрээһин наахтыы ыытылыыта. Онуоха дуобат федериитигэр быйыл киллэрилиннибит кыргыыс дуобатчыт Д. П. Кладкина уонна Таатта оскуолатын кэлэн тренерийэн үлэлии сылдьар Н. Н. Бычкин өйдөрө-өй улахан. Дьахталларга 9 дуобатчыт ооньуобутуттан З. А. Петрова (Дириҥ) интернат-оскуолаҕа тренердиир М. Н. Бэрдыныроваҕа ыытарай баран, өйтөн салгыы аҥаардастыы ыытыллыан айаннаан бастаата. Өйтөн М. Бэрдыныырова тэҥнэһиилэрдэх буолан, иккис миэстэни ылыы үһүгэр А. Б. Захарова (Чурапча) таҕыста.

Эр дьоҥҥо үһүс лигаҕа эбэх-киҥ ыытыллыы диэн 5 бириис өтохтоомута эрээри, улахан дьоҥҥон иккиэлэр эрэ. Онтон атыттара — оскуола үөрэнээччилэрэ. Ол да быһыытынан сүрүн киирсии иккиэлэр ортолорутар буоллар. Интернат-оскуола иитиллэччилэрэ Ким Турнин бастаны, кини быраата Федя иккис миэстэлэри ыланнар, туһаланнаҕынан 2 тыһ. уонна бэлтэрээ тыһ. солкуобай харчыҥын бириис уонна «Бастаҥ саҕалаабын иһин» диэн аналлаах бириис — саха быһаҕа тутарылыннылар. Онтон кэлэр миэстэлэргэ маастарга кандидат нуорматын толорон бараан сылдьар Н. Ф. Попов (Хатылы), Н. Н. Сивцев (Мугудай) тигистилэр. Бу лигаҕа төрдүс миэстэ ломмит Ю. Н. Поповка (Дириҥ) ооньуутун үчүгэйдик түмүктээбитин иһин эмиэ саха быһаҕын бэлэхтээтилэр.

Бастакы лигаҕа 14 маастарга кандидат түмсэн күрэстэста. Онно биир да хотторуута суох ооньуобут, 9 очколаах П. Н. Калачев (Чурапчы орто оскуолата) кыайыы лаҕыйан таҕыста. Кини ким кытта тэҥ очколаах эрээри коэффициэнтынан хаалан интернат-оскуола үөрэнээччитэ Вася Кычкын иккис миэстэлэҥнэ. Онтон кини убайа, Таатта былырыыҥҥы чемпиона Николай Кычкин республика эбэ-чемпионуттар Е. М. Монастыревка хотторон тэмтэрийэн, үһүс миэхтээҕи таҕыста. Оҕолорго Союз КПТ чемпиона IX кылаас үөрэнээччитэ Гаяз Колесов (Одьулуун) кыахтаахтык ооньуон төрдүс миэстэлэнэ.

Бастакы лига 8 бастыҥ ооньуоччута бу күннэргэ өрөйүөн кубогын ылар иһин киирсэ сылдьаллар. Ахсыннык 19—20 күннэритэр Чурапчыга аан бастаан дуобакка маастар нуорматын толорор квалификациэлээх турнир ыытыллара күүтүллэр. Онно итэҕэйэ ахтыллыбыт 3 эдэр каскиллээх дуобатчыты сэргэ П. Н. Калачев, З. П. Баранов, П. П. Пинигин ыытар быраабы ылыллар.

«СО» корр.

Нүөмэр бүтүннүү биһиги туспутунан

1983 сылга «Мир женщин» суруналы нүөмэрдэриттэн биирдэстэрэ бүтүннүү биһиги республикабытыгар анаммыта, итинник собулэйии Саха Республикатын Үрдүкү Сэбиэтин секретариатын дьаһа кэргэн, дьахтар уонна демографическай политика проблемаларыгар отделын иитиннэ Россия урукку өрүтүгэр аҕаччыларга «Советская женщина» диэн аатынан биллибит бу саамай эбэх тираастаах хаһыаттарыттан биирдэстэрин редакциятын иккиардыларыгар ситиһилиннэ.

Суруналы редакциятыгар Саха Республикатын Президиум оҕолордоох дьаһа кэргэттэри социальнай өйөөһүн туһунан Ыйаахын уонна республика Үрдүкү Сэбиэтэ ыытыллыыт итиннэ маарынныыр документарын бэчээт сорох киин органнара сэҥээрилэрин интэрнэйиргэбитэ уонна бэйэтин суруналын страницаларыгар правительство республика нэйилиэнньэтин өйөбүлүн ылбыт ураахтара олохтоох хайдах киллэрилэллэрин көрдөөрүгэ быһаарыллыа. Норуот маастардара дьахталлар айымныыларын, саха аһын-үөлүн уратыларын, эбэх оҕолоох дьаһа кэргэннэр олохторун, биһиги республикабытыгар хотуту дьаһа кэргэттэрин уоскыйыан аҕаччыларга биһиннэрэр туһугар биһиги республикабытыгар «Мир женщин» журналистара командировкаланыа хатара, ону тэҥэ олохтоох автордар ыстатыйалара бэлэмнэниэхтэрэ.

Кыымчаан КУЧУ.
(СИА).

Эҕэрдэлиибит!

Күнү көрсүммин, аҕабытын, эйэбитин ФЕОФАНОВ Егор Дмитриевичы Саха Республикатын тыа хаһаайыстыбатын үтүөлээх үлэһитин бочуоттаах аата иннэриллибитинэн уонна тыа хаһаайыстыбатын үлэһиттэрин күүгэн итинник-истинник эҕэрдэлиибит. Дьиҥ кэргэн таныллааах аҕа баһылыктар чаҥнан доруобуйаны, ыччат сылларга биһиги ыытта үөрэх-көтө олорорутар, үөрүүбүтүн-көтүүбүтүн үлэстэриигэр, мэлдьи олох үөһүгэр сылдьыбыттар, кырдьыыны бэриммэтигэр баҕарабыт.

Кэргэннэр, кыргыттарыҥ, уолаттарыҥ, сиэннэриҥ, кинаатыттарыҥ, күтүөттэриҥ.

x x x

Ыччатыыр бырааттыт, аймахтыт ОКОНЕШНИКОВ Николай Егорович, 55 саастын туолбуккунан уонна аныгы техниканы баһылаан отуттан таҥаса сыл устата шофер идэтинэн сылгыбакка-сылгалыйбакка үлэлээн бочуоттаах сыпыналаҥҥа барбыккынан эҕэрдэлиибит. Иннинитин үтүгэй доруобуйаны, дьоллоох олоҕу баҕарабыт.

Күтүөтүн Свиридон, эдьиийиҥ Мария уонна бырааттарыҥ Коркиннар, убайдарыҥ Николай, Степан, сиҥэстэриҥ Вера, Евдокия Оконешниковтар.

x x x

Күндүтүн саныыр бырааппытын, убайбытын ОКОНЕШНИКОВ Николай Егоровичы 30 сыл устаммах туоратыгар тимир көлө рутугар олорон шофердаан, 55 саастык туолан бочуоттаах сылгыйдаҥҥа тахсар кэрэ-бэлиэ хүннэн итинник-истинник эҕэрдэлиибит. Баҕарабыт ыалдьыбакка күрүөк сүүрүөҥ үрдүгэр улэлии-хамсыы сылдьыаҥ. Сылгыхор, эн дьиэ кэргэккэр күрүөк үөрүү, дьол соргу тосхойдун.

Карсаевтар, Федоровтар, Кузьминнар, Беляевтар, Новгородовтар, Пономаревтар, Монастыревтар.

x x x

Хоптаҕа Дириҥэр улаатыр, олорор, дьон туһа диэн түбүгүрэн 30 сыл устата Эрилик Эристиин аатынан совхозка ахсын сырыыллаах масыына рулун тэбиннэҕэбит күндүтүк саныыр аҕабыт, күтүөнүт ИВАНОВ Николай Николаевич, 50 саастыын туолбут үөрүүлээх күнүгүнэн сахалыы тыыынан алгыспыт бастыҥын аннан айхаллыыбыт, уруанхайдыы уруйдуубут. Баҕарабыт чэгиэн-чэбдик доруобуйаны, үлэлэр ситиһиини, дьоллоох олоҕу.

Оҕолоруҥ, кэргэниҥ, аймахтарыҥ.

x x x

Күнү аҕабытын, эйэбитин үлэ ветерана ЕРМОЛАЕВ Иван Ивановичы 60 саастыы туолар үөрүүлээх күнүгүнэн эҕэрдэлиибит. Эйэхэ күн сиригэр баар барыы үчүгэйи, үйэни, барыыбыт дьолутар үөрэ-көтө сылдьыаргар баҕарабыт.

Кэргэниҥ, кыыһыҥ, күтүөтүҥ, сиэннэриҥ.

x x x

Күнү аҕабытын, эйэбитин РОМАНОВ Дмитрий Михайловичы 55 саастыын туолбуккунан итинник-истинник эҕэрдэлиибит. Баҕарабыт чэгиэн-чэбдик доруобуйаны, сир үрдүгэр баар барыы үчүгэйи, күүрүк таҥнан үөрэ-көтө сылдьыаргар.

Кэргэниҥ, кыргыттарыҥ, күтүөттэриҥ, сиэннэриҥ, Туваттан Куулардар.

Аһата охсуҥ даа! (Брянскай уобалас).
Л. Свердлов фотота. (РИТА—ССТА).

БАРҔА МАХТАЛ БУОЛЛУН!

Үөрэх өрөйүөннээҕи управлениетыгар, учууталлар профсоюзтарын райкомуттар, Чурапчы орто оскуолатын коллективыгар, профкомуттар биһиги тустутуттар, оҕобут туһугар ыһаммыыгыт, истиҥ, амарах сыһыанныт, көмөбүт иһин барҕа махталбытын тиэрдэбит. Өссө өр сылларга доруобайдык, дьоллоохтук үөрэ-көтө сылдьаргытыгар баҕарабыт.

Лаврентьевтар дьиэ кэргэн.

x x x

Бу сайын атырдьах ыйын саҥатыгар биһиги дьиэ кэргэн олорор чаҥынай дьиэбитигэр баһаар-баран улахан салдьыбыт уонна оскуоланы түбэтэ сырыттыбыт.

Дьиэбит бүтүннүү умайан хаалыаҕын чугас ыалларбыт, баһаарынай чаас үлэһиттэрэ тута саба түһэн, умайа турар уоттан кутаммакка хорсунук киирсэн умуруорбуттарын иһин улахан махталбытын тиэрдэбит. Маны таһынан дьиэбит умайбыт өртүн чөлүгэр түһэрэргэ тутуу матыыйаалынан көмөлөспүт оройуон дьаһалтатын, Чурапчы сельсоветын, маны таҥастыыр комбинат, тутуу учаастагын маны эрбиир бириигэдэтин салалталарыгар уонна оскуолаҕытын сабыларга көмөлөспүт барыларыгар, чугас ыалларбытыгар улаханнык махтанабыт, баҕыыбалыыбыт. Эниги үтүө санааҕытын хаһан даҕаны умнуохпут суоҕа. Буна барыгытыгар үчүгэй доруобуйаны, үлэҕитигэр ситиһиилэри, дьоллу баҕарабыт.

Афанасий Сивцев дьиэ кэргэнэ.

Чурапчы с.

x x x

Бу дьыл алтынньы 5 күнүгэр кыра кыыспыт эмиэ улаханнык ыалдьыбыта. Онно Игнатьева Мария Егоровна автомашинатыгар балыыһаҕа ыыталлаан биэрбиппит. Кыыспыт биэс күн өйө суох сыппыта. Дьиҥнээх врачтар Н. Д. Сивцева, В. Г. Никифорова, педиатр-врач В. Г. Захарова, оҕо отделениетын сестралара, санитарканнара түүннэри-күннэри үлэлээн иһин огордулар. Билигин кыыспыт үчүгэй буолан, ити көмөлөспүт дьоннорго улахан махталбытын тиэрдэбит.

Пермяковтар дьиэ кэргэннэрэ.

Чурапчы с.

КУОРТАМНЫЫБЫН

Кыһыҥҥы кэмҥэ дьиэбин куортамныыбын. Эйэҕэс кэмҥэр Чурапчы с. Карл Маркс уул. 28-тар 2-с квартираҕа кэлэн эбэтэр үлэ кэмҥэр 21-265 телефоҥҥа эрийэн кэпсэтиҥ.

КУОРТАМНАҺАБЫН

Эдэр специалист биир сылга оройуон иннигэр квартира куортамнаһар. Телефонун редакциятан билиэххитин сөп.

АТАСТАҺАБЫТ

Одьулуун нэйилиэнтин дьаһалтата УАЗ-452 саҥа бортовой автомашинаны саҥа эбэтэр саҥатын (1990 с. эбэтэр онтон кэлин оноһуллубут) УАЗ-469 автомашинаҕа атастаһар. Тел.: 21-323 (үлэ кэмҥэр).

«Аргыс» страховой фирма Чурапчытааҕы филиала хонтуора тоҥон быстах кэмҥэ сабыллыбытынан ахсыннык 1 күүгэр диэри гражданнары кытта страховой операциилары тохтотор.

Субуруускай аатынан совхоз дирекцията, профкома колхоһунай, совхоһунай тутуу ветерана

ПЕСТЕРЕВА Степанида Егоровна

уһун, ыарахан ыарыыттан өлбүтүнэн, бокуонньук оҕолорутар дириҥ кутурҕаннарын тиэрдэллэр.

Оройуон Сэбиэтэ, олохтоох дьаһалта өр сылларга райсовет исполкомун секретарынан үлэлээбит Васильев Иван Петровичка кини таныыр быраата Үлэ Кыһыл Знамята ордена кавалера, Россия норуотун үөрэтиллэрин туйгуна, педагогическай үлэ ветерана

ВАСИЛЬЕВ Степан Петрович

бу дьыл сэтиҥньи 7 күүгэр Дьокуускай куорахха соҕумардык өлбүтүнэн дириҥ кутурҕаннарын тиэрдэллэр.

Степан Петрович Васильев өлбүтүнэн убайыгар Иван Петрович Васильевка уонна кини дьиэ кэргэттэригэр кутурҕаннарын тиэрдэллэр аймахтара: Пермяковтар, Белоноговскайдар, Дьячковскайдар.

Редактор П. И. ПОПОВ.

НАШ АДРЕС: 678700, с. Чурапча, ул. Карла Маркса, 26 «а». ТЕЛЕФОНЫ: редактор—21-332, отделы—21-265, общий—21-505.

Учредители (соучредители) газеты «Саҥа олох» — Министерство печати и массовой информации Республики Саха (Якутия), Редакция, Местная администрация района, Районный Совет народных депутатов. Газета издается на якутском языке, выходит по вторникам, четвергам и субботам. Индекс газеты 54967. Объем — 1 усл. печ. лист. Тираж — 3384.

ЗАКАЗ № 137. Чурапчинская районная типография Миниформпечати Республики Саха (Якутия). с. Чурапча, ул. Карла Маркса 26 «а».