Барыы дойдулар пролетарийдара, холбоһуҥ!

САҺА ОЛОХ

Хаһыат 1931 сыл алтыннан 15 күнүттэн тахсар

ССКП ЧУРАПЧЫТААҺЫ РАЙКОМУН УОННА НАРОДНАЙ ДЕПУТАТТАР ОРОЙУОННААҺЫ СОВЕТТАРЫН ОРГАНА

№ 140 (6120) | 1984 сыл. Сэтиннньи 22 күнэ ЧЭППИЭР | Сыаната 2 харчы.

СҮӨҺҮ КЫСТЫГА УОННА КУЛЬТУРА УЧРЕЖДЕНИЕЛАРА

Оройуон сүөһү иитээччиләригэр ураты эппиэттээх кэм—кыстык саҕаланна. Сүөһүнү сүтүгэ суох иитии, киниттэн бородууксуйаны ылыыга өссүөрэммит кирбиилэри ылыы—кыстык ыйдарыгар фуражнай ынах ахсыттан 800-нуу килограмм үүтү ыаһын, борооску орто төлөбүйүүтүн 100-түү килограмма тиэрдии—фермалар коллективтарыгыттан, барыы сүөсүйүттэртэн уонна туһаннаах специалистартан дьиҥ-чахчы дьүүлүүрдээх. Үөрүк онгоруутуолаах үлэни эрэйэр. Оттон ол, биллэрии курдук, кинилэр ортолоругар күннэтэ ыытыллар политическай-итэр үлэттэн, сүвсүйүттэр духовнай көрдөбүллэриэн ордук толору хааччыныыттан улахан тутулуктаах. Бу оттүнэн оройуон культурнай-сырдатар учреждениелара эмиэ онгорор эбээһинэстээхтэр.

Фермаларга дьону кытта үлэ киниэнэ кыпыл мунньуктар буолаллар. Кинилэр үчүгэйдик толкуйданыллыбыт быһаан быһыытынан үлэлиэхтээхтэр. Оттон биниги үгүс кыпыл мунньуктарбыт социалистическай куоталаһыыны тэрийиннэн, эбэлээтэлистиэлэр туоллуларын сырдатыынан ситиэ суох дьаныктаналлар. Эрэлик Эристиин аатынан совхоз, «Чурапчы» совхоз Улахан Күөллээҕи, «Мыҥдаҕаайы» совхоз Кыстык Кугдатааҕы фермаларыгар, о. д. а. куоталаһыыга ким бастаан, ким хаалан иитэрэ типигэ быстыбат-тык көрдөрүллүөт. Кыпыл мунньуктар уонкуллуу оперативнайдар сохтуу буолбут формалары туһанан үлэлиллэр.

Кыпыл мунньук—бу үлэ дьонун сыныаһар сирдэрэ. Манна спортивнай инвентарь, сибиэһэй хаптыаттар уонна сиэнааллар, көһөрүллэ сылдьар библиотека, техсредстволар баар буолуохтаахтар. Оттон итии көрдөбүл үгүс сирдэргэ толоруллубат.

Партийнай уонна профсоюзнай тэриллэр, культура учреждениелара итии итэҕэтэри түргэнник туоратыах, фермалар кыпыл мунньуктарын үлэлэрин-тоскуу туһсарыах тустаахтар.

Кистэл буолбатах, биниэхэ сельскэй Культура дьиэлэрин ыытар дьаһаллара ардыгар дьону саратар характердаах буолаччы. Онон кэлэр оттуга үгүс буолааччы. Онон кэлэр оттугэр сүрүн болҕомтону кинилэр үрдүк гражданскай уонна политическай таһыннаах буолуулларыгар ууруохха. Үлэйит династиялары чиэстээһин, патриотическай итии, о. д. а. дьонуннаах боппуруостарынан былаанныах дьарыктанар сорук турар. Үөрүк производственнай учаастактар үлэйитсэрэ культурнай хаачыстыбаларын, олорго рабочай кадрдарыны, олорго рабочай кадрдары олохсутан үлэлэтиини ситиһии өссө да ыраах түүгү эрэйэллэр.

Культура үлэйиттэрин эппиэтинэстэрэ өссө да намыгах. Кытаанахтааҕы, Сылаанадаҥы уонна Отдуулуу сельскэй Культура дьиэлэрэ, Хадаар, Сылаг уонна Соловьев библиотекалара сыл бастакы аҥарынааҕы былааннарын толорбөтөхтөрүн итиэн быыбарыахха сөп. Сылаҥнаа көпө сылдьар библиотечка биилгин сыччах бинир сиргэ үлэлиир. Библиотекардар бэйэлэрин үлэлэрин аҥардас кинигэни уларсыынан мунгурдаанныыра эмиэ баар итэҕэс. Аҕааччылары кытта үлэ маассовай көрүнгэрэ—конференциялар, диспуттар, тематическай аҕыйылар, о. д. а. фермалар коллективтарыгар бэрт сэдэхтик тэриллэллэр.

Тыа сирэгэр, ордук сүөһү кыстыыр участактарыгар кинэнэн көрдөрүү элбэх итэҕэстэрдээх. Оройуон үгүс киноустановкалара былааннарын төһө да аҥары толордоллор, кырыы участактар олохтоохторун кинэнэн хаачыйыыны туһсара пликтэр. Чыаппараатаҕы уонна Мырылатааҕы киноустановкалар сорудахтарын тоҕон иһэллэр. Кыһыҥны ыйдарга бары производственнай участактарга кинэнэн көрдөрүү былаанпаахтык тэриллиэхтээх.

Оройуон культурнай-сырдатар учреждениелара пятилетка ыытыллаах кыстыгын былааннарын ситиһиилээхтик толоруурга сүөһү иитиитин үлэйиттэригэр күннэтэ көмөлөһөр, кинилэр онгоруутуолаах иитиитин кэмнэ үлэни кэдьүүстээхтик ыытар, үлэйиттэр сыныаланнарын көрдөрүүлээхтик тэрийэр, социалистическай куоталаһыыны кэхтөөхтүк тэнитэр эбээһинэстээхтэр. Бу үлэ өүтүнүүтэ Улуу Кыайыы 40 сыла туолуутун достойнайдык көрсүү бэлэтинэн, «Кыстыктаах эбэлээтэлистиэлэрэ—Дьиэ-уот, ыам ыйын 9 күнүгэр!» диэн девиизэ, ыам ыйын 9 күнүгэр!» диэн девиизэ, ыам ыйын 9 күнүгэр!» диэн девиизэ

Партийнай тэрилтэлэргэ

КОММУНИСТАР КӨҺҮЛҮҮЛЭР

Чакырга сыахтааҕы партийнай тэрилтэ аһаҕас мунньаҕа кыстык бастакы ыйын түмүктэрин дьүүллэстэ. ССКП КК Политбюротун үчаараттаах мунньаҕар табаарыс К. У. Черненко этиитигэр туруоруллубут соруктары олохтоох киллэрлиэ туһаайан коммунистар кэккэ этиилэри киллэрдилэр. Чуолаан, былыргы сылы ситиһиилээхтик түмүктээн пятилетка бүтэһик сылыгар бөдөҥ эҥкилаасты уурары хаччыйыыга болдьоото туһаайылынна.

Коммунистар кыстык тэрээһиннигэр быһаччы комсомольскайдар быһаарыннылар.

Ол курдук, үлэ ветерана кырдьаҕас коммунист М. И. Данилова быйыл саҥа үлэҕэ киирбит Саппыйа ферматыгар көҥөн тахсан бырааччы көмөнү оҥорорго бэлэмнэнэ. Партийнай тэрилтэ кинньэ оно ыччат наставникыгын анаата. Оттон ССКП чилиэнэ, үлэ ветерана В. Е. Дьячковскай кыстык ыйдарыгар эбии аһылыкка анаан минеральнай брикети оҥорорго соруктанна.

Коммунистар ити көҥүлээһиннэри партийнай мунньах биһирээтэ уонна бу бачыымы салгыы ойуурга быһаарда.

П. ИННОКЕНТЬЕВ.

ҮРДҮК ЭБЭҺЭЭТЭЛИСТИБЭЛЭР

«Мындаҕаайы» совхоз парткомун бу күннэргэ совхоз общественнай сүөһү кыстыгын ситиһиилээхтик ааҕарыыга ылыммыт эбэһээтэлистибэтин толоруутун хаччыйыыга сыһыаннаах боппуруостары дьүүллэстэ.

С. Н. Дыдаева старшай аах «Юбилейнай» ферма коллектива кыстык ыйдарыгар хас биирдии фуражнай инахтан 1160-нуу кг ууну ыырга саҥа үрдэтиллибит соруту туруорунан совхоз бары фермаларын коллективтарын күүрээн иэх үлэҕэ көҕүлээтэ.

Кыстык эбэһээтэлистибэлэрин толоруута общественность комотун тэрийиитэ биир көҕүлээччинэн Аммаҕа орта оскуолатын коллектива буолла. Коллектив борээску фермэтыгар шефтэһэр. Онуоха хотону итэтиигэ субуотуннуук туурга, ферма кыһыл мунугун оҥорорго, агитационнай-массабай үлэни ыытарга, агитбригаданы сыратыннарарга, ыаннык-сыттары солбуйарга, эбии аһылыкка анаан куох маассаны үүнэрэргэ, от сылын мукньарга чоччу соруктары бэлиэтэннилэр.

Ити көҕүлээһиннэри партком биһирээтэ итэҕэйэ бары атын коллективтарга ойдөтөргө, үрдэтиллибит эбэһээтэлистибэлэри ыытыннарарга ууруох залыына.

Бу күннэргэ бары агитаторлар занятиелларыгар совхоз кыстыкка эбэһээтэлистибэтэ туолан эбиитин туһунан боппуруос дьүүллэнилиннэ, чоччу соруктар туруорулунуулар.

И. ЯКОВЛЕВ.

КОМИССИЯ ОТЧУОТТААТА

«Чурапчы» совхоз парткомун үчаараттаах мунньаҕар Улуу Кыайыы 40 сылын туолуутугар бэлэмнэнии комиссиятын председателэ совхоз директора И. Г. Михайлов отчуоттаата.

Партком, комиссия бу кэрэ-бэлиэ событиены көрсө олохтоох дьаһаллар бырааттарыгар олохтоох киллэрии сорох үлэлэри ыытыы бэлэтээн турар. Ордук көрдөрөн агитацион оҥорууга, паматынньыктары саҥардыыга үлэ мөлтөхтүк тэриллибитин ийдэ. Уйун Күөгэ, Түөйдэ оҥоһуллар паматычныктар ситэриллибэтилэр. Кулэнкигэ уонна Арылаахха баар паматынньыктары саҥардан оҥорууга үлэ олох да барбатын. Сельскэй Культура дьиэлэрэгэр Аҕа дойдуну көмүскүүр Улуу сэриилээх кыттыылаахтарыгар анаммыт стендэлэри оҥорорго, сэриилээх кыттыылаахтарын түстэрэ матырыйаалларын хомуйарга, ветераннарга көмөнү тэрийэргэ сельскэй Советтар исполкомнарын уонна комсомольскай тэрилтэлэри эбэһиинэстэтэ. Улуу Кыайыы бырааһынньыгын производственнай бэлэхтэрдээх көрсөр иннин хамсаанын үлэ коллективтарынан, биирдии кайиэ тэрийэргэ сорук туруорулунна.

И. ФИЛИППОВ.

Бу күннэргэ «Знание» общество маҥнайгы сүһүөх тэрилтэлэригэр буола турар отчуоттуур-быыбардыыр мунньахтарга, сүрүннээн, итинник ирдэбил туруоруллар. Ол саамай сиэрдээх: лекционнай пропаганда кэҕэтүнэ лекторларга, күннэтэ кометтэн уонна кордоолтон улахан тутулуктаах.

КӨМӨНҮ, КӨРДӨБҮЛҮ КҮҮҺҮРДҮӨХХЭ

КЫЛААННААХ

Общество маҥнайгы сүүөх тэрилтэтин бюротун отчуртун кини председателэ М. П. Макаров туруорда.

Дакылаакка уонна тыл этиилэргэ отчуоттуур сылларга Кылааннаах нэһиилэгэр лекционнай үлэ балачча тупсарылыбыта бэлиэтэнэ. Ордук, элбэх уонна үчүгэй нс хоһоонтоох лекциялары П. Н. Демьянов, Н. Г. Баранов, Н. Н. Максимов, Н. Н. Кардашевскай уо. д. а. аадыстар.

Итиэннэ сэргэ мунньахтар лекционнай пропаганданы туруорууга баар итэстэр сиэрдээх критикаҕа тардыллыннылар. Лектордаах идэтийиигэ, кинилэргэ методологиҥэ үлэ өссө да итэтэ суох. Лекциялар түүстэрэ агитэоналыргa, ыйах киһиэхэ аҕыллыаллар, пасвордаммыт лекционнай аудиторияларгa — ельскай Культура дьиэтигэр, олохтоох оскуолаҕа Эрчимэ ферма кэмпэл мунньугар бэрт сэдэхтик эрдэлэлэр. Сорох лекцияларга ороҕуон, совхоз, нэһилиэк олохторун, үлэлэрин туһунан матырыйаалларын кэмчитик бэриллэллэр, техсредстволар хам-түм эрэ туһаныллаллар. Ити итэҕэстэр иннинэ китин хотыланыа суохтаахтар диэн эттилэр ааттардар.

Бюро үлэтэ ортотон сыаналанна. Кини саҥа составы талылынна, председателэнэн М. П. Макаров хаттаан быыбарданна.

И. КАНДИНСКАЙ.

СЫЛАҤ

Маннааҕы тэрилтэ олохтоох орто оскуола учууталларын, «Чурапчы» совхоз үүс специалистарын, культура уонна доруобуйа харыстабылын учреждениелэрин үлэһиттэрин түмэр. Кэнники сылларга нэйиллэккэ лекционнай пропаганда балачча сэрэхэстилиннэ — тематиката кэҥэтиллиилэ, тиийимнэтэ балачча үрдэтиллиннэ.

Итинник уонсай түмүгү оҥорон туран, мунньахха тыл этээччилэр лекционнай үлэ билигин да итэхото былаанламматын, аҕыллар лекцияларга техсредстволар, политическай карталар, олохтоох матырыйаалар ситэтэ суох туһаныллалларын, лекторлары идэтийии өссө да быаалла илгии сүрүн итэҕэстэриэн аахтылар. Кинилэр итиэннэ сэргэ Улуу Кыайыы 40 сыла туолуутун көрсө нэһилиэкнээ ортотугар байыаннай-патриотическай пропаганда-аҕыныга агитэоналарынан мунгурдаммакка, аудиторияны кэҥэтэргэ этии оҥордулар.

Саҥа талыллыбыт бюро председателиэн К. Н. Абрамов быыбарданна.

П. БОРИСОВА.

ЧУРАПЧЫ

Оройуонтан санитарнай чэбдигирдэр пропаганда кини балыыһа специалистара активнайдык кыттыылар. Кэнники сылларга доруобуйа харыстабылын темаларыгар нэйилиэннээ ортотугар ордук элбэх лекцияны врачтар А. И. Пермяков, В. В. Филатова, П. П. Попова, М. И. Иванова, Л. А. Петров уонна да атыттар аҕаалдар. Маннык лекциялар текстэрин көрүү, рецензиялаһыы саҕаламмыта ордук үчүгэй. Ол курдук, арыгы уонна табаах буортуларын тустарынан, онтон да атын темаларга суруллаан рецензияламмыт лекцияларга нэйилиэннээ ордук кэрэхсээн истэр.

Ол эрээри бу улахан коллектив специалистара лекционнай пропаганда кыттыыларын маҥнайгы сүһүөх тэрилтэ, бюро ситэтэ суох тэрийбитин, эдэр врачтары бу үлэҕэ тардыллыгын мунньахха тыл этээччилэр сөпкө бэлиэтээтилэр. Бюро саҥа составы итиэннэ учуоттуох туставах.

Тэрилтэ бюротун председателиэн врач Л. М. Григорьева талылынна.

Н. КЛАДКИН.

Ыйыл оройуонтан мытыллыбыт омук тылыгар олимпиадаҕа Аммаа орто оскуолатын үөрэнээччилэрэ бастаабыттара.

Снимокка: ити оскуола омук тылыгар учуутала А. С. Абрамова оастыг үөрэнээччилэри Даша Ядринцевна уонна Ромэ Дьячковскайы кытары.

П. Оконешников фотота.

Кырачааннарга кэрэ бэлэх

Хадаарга дьаһыла-сад саҥа дьиэтин тутуута, оту наадалаах тэриллэриэн хаччыйыыга Эрилик Эристиин аатынан совхоз салаата (директор С. И. Сергеев) көдьүүстээх көмөнү оҥордо. Ол курдук, ааспыт саас совхоз дьаһыла-сад саҥа дьиэтин тутуута 33 тыс. солк. үөрүйбүтэ. Оттон олохтоох аҕыс кылаастаах оскуола коллектива директор П. В. Божедонов быһаччы көҥүлээһиннэриэн 9 киһилээх «Учуутал-84» тутар этэрээтин туруорбута. Этэрээт хылгас кэм иһигэр дьиэни туган бүтэрэн субу соторуттаҕыта государственнай комиссияҕа «үчүгэй» сыанаҕа туттарда, 45 кырачаанныр сып-сырдык, кинкуон дьиэҕэ кеҥен киирдилэр. Дьаһыла-садка саҥа олоппостор, гардеробтар атыылаһылыннылар, электро-уотунан сырдатыы көрдөбүлгэ эппиэттиир буолла.

Дьаһыла-сад коллектива, төрөппүттэр оскуола коллективыгар, олохтоох тутуу баригэдэтигэр (биригэдьиир Е. Е. Михайлов) совхоз, олохтоох отделение, сельсовет салайаачыларыгар истиҥник махталлар.

Биһиги коллективпыт бастыта 21 үлэһиттээх. Педагогическай коллектив чилиэннэрэ—8 киһи—барылаах үөрэхтээхтэр. К. Е. Прокопьева, Н. Г. Егорова (ордук оҕо иитиитигэр ааспыт үлэлээбит эпытаах дьоннордоохпут, 10 үлэһит «БСЛКС чилиэннэрэ. Коллектив оройуонтан үчүгэй үлэтинэн кинэгник биллэр «ЫБСЛКС 60 сылын» ыаннык ферманы шефтэһэр.

Шефтэһэр коллективпыт быйыл производственнай былаанныын чиэстээхтик толороруун, кырачаанныры иитэр-үөрэтэр үлэбит ситиһиилээх буолуоҕун туһугар барыы сатабылбытын, бэлиибитин уурар үлэлэриэн өбэһиинэстэнэбит.

А. ПЕТРОВА,
дьаһыла-сад сэбиэдиссэйэ.

ҮТҮӨ ТУСКУЛЛААХ ҮЛЭҺИТ

Чурапчы аҕыс кылаастаах оскуолатын үөрэнээччилэрэ ааспыт үөрэх дьылын 100 бырыһыан ситиһиилээхтик түмүктээбиттэрэ, 50 бырыһыаннарын «4» уонна «5» сыаналарга үөрэммиттэрэ. Маннык үөрэтэр-иитэр үлэ хаачыстыба өттүнэн сыл ахсын туһэрыллан иһэр. Бу туһунан сотэрутааҕыта буолбут уонсай мунньахха төрөппүттэр астынан туран бэлиэтээбиттэрэ.

Мин бу сурукпар ааспыт үөрэх дьылыгар оскуола пионерскай дружинатын уга флангатыгар испит, билигин ол үрдүк аатын чиэстэргэ дьулуһан үөрэнэр, үлэлиир VIII кылаас коллективын, кинилэр салайаччылара учуутал Т. С. Евграфова туһунан кэпсиэхпин баҕарабын. Кылааска 13 оҕо үөрэнэриттэн 4-рэ наар «туйгун», 3-рэ «4» уонна «5» сыаналарга үөрэнэллэр, оҕолор бары оскуола общественнай олөҕор активнайдык кытталлар. Оскуоланы ыытыллыбыт математика, физика, нуучча уонна саха тылларын олимпиадаларын, политическай ырыа конкурсун кыайылаахтарынан буолбуттара. Учебникка харыстабыллаахтык сыһыаннаһыы иһин тэнитиллибит социалистическай куоталаһыыта эмиэ бастаабыттара. Кылаас үөрэнээччилэрэ икки звеноҕа хайдыһан бэйэлэрин иитиэ ардыларыгар үөрэхтэ, үлэҕэ эмиэ көхтөөхтүк күрэхтэһэллэр. Оҕолор бэйэлэрин билиилэрин хаҥатыыга утумнаахтык үлэлиллэр. Ол курдук, ордук умсугуйар темаларыгар матырыйаалларын мунньаан паапка тэриллэр. Ол матырыйааллартан сүүмэрдээн кылаас чаастарыгар иитиннэриллэри, бөсиэдэлэри оҥороллор.

Бу кылааска Аля Морфунова, Маша Сыромятникова, Валя Платонова, Афоня Петров, Коля Захаров, Ирэ Шадрина курдук оскуола бары оҕолоругар холобур буолар бастыҥ үөрэнээччилэр, бэртээхэй спортсменнар баллар.

Саҥа үөрэх дьылы Эйэ уруогунан саҕаламмыта. Маныаха оҕолор эрдэттэн бэлэмнэммиттэрэ. Ыалдьыттарынан үлэ, сэриилээх ветераннарын Кыһыл Сулус орден кавалера П. Е. Спиридоновы уонна А. Г. Захарованы ыҥырбыттара. Кинилэр бойобуой сырыыларын, үлэлэрин туһунан кэрэхсэтэн истибиттэрэ, сэриигэ өлбүт буойуттар паапкаларыгар венноктары уурбуттара.

Оҕолор үөрэх дьылын устата түс былаан ылынан үлэлиллэр. Бу хүннэргэ кинилэр айар отчуоттарын иитиэ саҕаланна. Бастакынан Аля Морфунова, Таня Никитина уонна Афоня Петров отчуоттаатылар. Кинилэр биргэ үөрэнэр доҕотторугар уонна учууталларыгар начальнай кылаастартан ыла саҕалаан бэйэни иитиигэ, иннинэ талыахтаах идеэлэрин туһунан билигэ туох оҥорбуттарын, билбиттэрин көрбүттэрин сиҥэлэ кэпсэтилэр. Ол курдук, Аля аҕар-суоттуур ханан үлэһитэ, Таня художник, Афоня физкультура учуутала буоларга бэлиитэн дьаныһан, олохтоохтук бэлэмнэнэллэрэ барыбытын үөрдэ.

Ити үлэлэри оҕолор утумнаахтык ыытыларыгар, бэйэни иитиигэ эпилитинэстээх уонна баҕалаах буолуулларыгар, дьоҕурдаах таба көрөн хайысхалаан биэриигэ учуутал ылар эрдэлэ сүүнкэн. Маныаха Тамара Семеновна дьиҥ-чахчы өйүн-сүрэҕин ууран, айымныылаахтык үлэлиирэ, ол үтүө түмүктэрдээх буолуутугар ураты дьулуура биһагинн, төрөппүттэри улаханнык үөрдэр.

«Оҕону таптыыр, кинилэри кытта бодоруһарыттан үөрэр, хас биирдии оҕо үчүгэй киһи буоларыгар булгу эрэнэр, кинилэрдиин сатаан доҕордоһор, үөрүүлэрин, хомолтолорун сүрэҕэр чутастык ылынар, психологияны уонна педагогиканы билэр, иитии туһунан науканы баһылаабакка эрэ оҕолоору кытта үлэлиир кыаллыбатын биэтик өйдүүр эрэ буоллаттын сүгүөн сөп» диэн үөнуччулаах советскай педагог В. Сухомлинскай эппит тылларын сирдиир сулуо оҥостон үлэлиир учуутал Т. С. Евграфоваҕа үтүө тускуллаах үлэтигэр ситиһиилэри баҕарабыт.

А. ЗАХАРОВА,
төрөппүт.

ҮРДҮК ОҢОРУМТУОЛААХ ҮЛЭ ИҺИН

Тыа хаһаайыстыбатын үлэһиттэрин профсоюһун ороҥуоннаах конференцията

Тыа хаһаайыстыбатын үлэһиттэрин профсоюһун XII ороҥуоннаах конференциятыгар бу 3279 үөгүлүү-быйаҥы оҥорсоччулары түмэр профсоюз райкома 1981 сыл сэтиньиттэн 1984 сыл сэтиньигэ диэри үлэлии туһунан дакылаадыа кини председателэ Б. Р. Иванов оҥордо.

Отчуоттуур кэмнэ профсоюз райкомун 7 пленумнар, президиум 18 мунньаҕар үлэ тэрээһинин туһугунан уонна оҥорумтуотун үрдэтиигэ, производственнай уонна государственнай дисциплинаны бөҕөргөтүүгэ, тыа сирэйэр санитарнай-чэбдигирдэр үлэлэрин күүһүрдүүгэ, ыччат үлэлиир, олорор условуобуйатын тэрийиигэ, коллективнай дуоҕабардары толоруу туругар, о. д. а. саныаннаах барыта 32 боппуруос көрүллүбүт. Пленумнаах туһаайыллыбыт салайар үлэһиттэр, профкомнар председателлэрин отчуоттара уонна информациялара былаанныахтык ыытыллыбыттэр.

Производственнай былааннары ситиһиилээхтик толорор уонна сайдары толорор иһин социалистическай куоталаһыны тэрийиэ, бастыҥ опыты пропагандалаһыыны, озуулаах үрдүк табыгастаах, хаачыстыбалаах формаларын көрдөөхтүгүн уонна, диэтэ даны-саҥыт салгыы. Оҥ курдук, ферма, [illegible] уонна [illegible] куоталаһыылар [illegible] ыытыллаллар. Кыайыыларын моральнай уонна материальнай кэҥэтиилэрин формалара байытыллыннылар. Ыанныыксыттар Саха АССР норуотун хаһаайыстыбатын үтүөлээх үлэһитэ А. Т. Кузьмина, ыччат ыытааччылар, Социалистическай Үлэ Геройа Р. И. Константинов, СССР Государственнай бириэмиитин лауреата М. С. Толстоухов аттарынан аналлах бириистэр слохтонуллар.

Социалистическай куоталаһыны итинник тэҥҥүн сиистэн үлэлээһин түмүгэр ыччатка сүүрүннүбүт сүрүн производственнай былааннар эриэ дэхсиллэр сүрүн производственнай былааннар эриэ дэхсиллэр толоруллуулара уларыйыа, Үс сыл уоҥ ыйга [illegible], эти уонна түүлэйи государствоҕа туттарыы, портоошуйу, обуруот ыйыа үүнэрии былаанныыр куоҕарылыннылар. Бырыл үүс көрүүгэргэ көрдөрүүлэр былыргыттан таарар лаппа үрдэтиллиннэр. Ол түмүгэр совхозтар 206 тыһ. солк. эбии тахсыы уонна былааны ааҕыы иһин 325 тыһ. солк. барсы ыллылар. «Мыҥдаҕаайы» совхоз пикиэ сылын бурдук үрдүк үүнүүтүн хомуйда, ангэр быйыл валовойунан 826,7 тоннаны хомуйан былаанын 147,6 бырыһыан толордо. Итиннэ биһиги ороҥуоммут ыытаа сиртэн туруктаах үүнүү ылар кыах баарын итэҕэтиилээхтик көрдөрдө. Бу эдэр совхоз Ленинскэй уонна Уус-Алдан ороҥуоннарын ісүөсүһүттэрэ республикаҕа кэтэхнут бэчэммэкэрин ойоон, общественнай сүүрү кыстыгын ситиннилээхтик аттарарга ороҥуоннаах ыытарга тэпааран үлэлиир.

Ороҥуоннаах ыытылыыр тааҕы уонна түөрт сылааҕы былааннарын болдьоҕун иннинэ толорбут коллективтар ахсааннара эмиэ ааҕыллыбыт. Үүнү [illegible] сылы уонна государственнай туттарыы [illegible] ыыннан 10 күнүгэр Аҥдаар, ол кэнниттэн Мугудан уонна Бөлүүр сүөһүттэрэ. Суоруруускай аатынан уонна «Мыҥдаҕаайы» совхозтар коллективтара ранордаатылар. [illegible] 16 рабочай кылаан ыытылыкка суотуттар үлэлии сылдьаллар.

Ороҥуон тыатын хаһаайыстыбатыгар коммунистическай үлэ 19 коллективтара 381 удаарыстаран бааллар, бу үрдүк ааттаах 10 коллектив охсуһар.

Совхозтар производстволарыгар сүрүн күүс—ыччат. Дьэ, ол иһин кинилэри үлэ үөрүйахтарыгар уйуйуу, сиэр-майгы өттүгэр тиэрэ боппуруостарыгар даҕылаттыы кылгастык тохтоото. Биллиэн эдэрдэр сүрүлэрэ 128 үлэ уонна сэнии ветеринара, наставниктар үлэлии үлэни ыытыллар. Бу дьоҕун туоскуллаах үлэни ордук дьаныардаахтык Субуруускай аатынан совхоз наставничество тарыан совета (председатель Н. С. Соловьев) ыытар. Маҥа ыччаттар олохтоох руководстволарын, үлэлэрин боппуруостарга наставниктар фермалар старшайдарыын ахсаабат кыһаммыыларын кинигэр турар. Итиннэ бу пятилетка саҕаланыытыгар хаалыылаах тар ахсааннарыгар сылдьыбыт хаһаайыстыба көрдөрүүлэрэ лаппа үрдэтиллиннэр. Ол эрээри сорох профкомнар наставничествоны тэрийиигэ үрдүгүн сыҥыаннастылар. Кинилэр сыл баҕыгар-аттаах наставниктары бэлэмнэтэн эрэ мунурданалар, саставтарын саҥардыан испэттэр, сүбэ-саргы бэрбэтэр, хайдах үлэлиэн сылдьалларын интэриэсэйдиэхтэр. Маннык сыҥыаннастылаан сатаммат.

Араатар производствоҕа саҥаны, бастыҥы олохтоохтары ааҕыстылар. Сотон Эрилик Эристиин аатынан совхозка быыла собственникпыт от 71 бырыыбаныын 12 бөдөрөөтэбэй үлэлээбит ардыгар бөҕөрдилэр. Профкомнар бу бэлиэтэлиллиэ быыбаны сүөһү иитиигэр киллэрэргэ үлэлиэх туоналаахтар.

Производствоҕа сайдыбыта үлэлаатыы ыытыллыбыт, рабочай хонтуруолу күүһүрдүү дьоҕуннаах форматы—рабочайдар сүбэ мунньахтарын оруола хаҥаантыытаҕар да үрдэтиллиэхтээх. Отчуоттуур кэмнэ «Мыҥдаҕаайы» совхоз профкомуттан ураатылар итинник мунньахтары ыыппатахтара дакылаакка сиэрдээхтик критикаланыа.

Коллективнай дуоҕабардар барыы совхозтар дирекцияларынан, профкомнарынан сүүрүннэн толорулар. Ол эрээри Эрилик Эристиин аатынан, Карл Маркс аатынан, «Чурапчы» совхозтар директорлара С. И. Сергеев, Е. Е. Васильев, Н. Г. Михайлов рабочайдар, инженерлэргэр отчуоттааһыннара олус сэдэх.

Профсоюзнай тэрилтэлэр ис кыахтары ордук толоруу туһаныыга, үлэ дьиссиплинэтин, оҥорумтуотун үрдэтиигэ үлэлэрин салгыы тупсарыахтаахтар, Ураты болҕомто производствоҕа ордук хаалан иһэр саҥаларыгар уурулуохтаах. Ороҥуоннаах куһаҕан

ЭЙЭ ИҺИН, КУТТАЛ СУОХ БУОЛУУТУН ИҺИН

Советскай Союз ядернай ратары, сэбилэниилэн үлүһүйүүнү тохтотор ныманы хайдах булэры, аан дойдуга норуоттар сарсыҥныы күн түһүгэр дьиксиммэт быһыылары-майгылары хайдах үоскэтэри—оссо төгүл туруорда диэн ойсанна бэлэтэнэр.

Советскай Союз кэннинэ кэмнээрэ сэбилэниини, бастатан туран ядернайдары, хаарчахтааһыҥна уонна сарбыйыма, оссо хабалык уэбалаастарыгар сэбилэниилэн үлүһүйүүнү тэрдэтары халбарытыгар түһуламмыт быһаччы уонна дьиҥ олохчо кыраэр кыахтаах этиилэрэ социализм эйгэтэ арааҥы империалистическай, экспансионистскай эргиитэлэртэн

Комментатор колонкалара

бийэги планетабытыгар куттала суох эйэни хаарчыйарга дьулуһарыгар уратыгэнарыгар туоһулуур. К. У. Черненко, диэн суруйар Болгария хаһыата «Работническо дело», бэйэтин эпиэттэригэр чопчуйан боппуруостарга, бастатан туран, ССРС уонна АХШ дуогабардаһыах туһугаабардаһыах туһугаахтарын ыйда уонна Советскай Союз ойуоха бэлэмин итиннэ дьыала, биллиэн чопчу проблемалары дьиҥнээхтик быһаарыыны кордоһуутугэ АХШ холбоһоруттан тутулуктанарын бэлиэтээтэ.

Болдомто К. У. Черненко советскай-американскай сыныаннаһыылары конструктивнайдык сайыннарар иҥин эпиэтигэр туһаайыллар. Итиҥ сыныаннаһыылар, ССРС уонна АХШ эйэни харыстаан хаалларыы иҥин ураты эпиэтэлиэҥ сүбэлэрин быһыытынан, утарыта турсар буолбакка, эйэлээхтик биргэ олорор хайысханы ылыахтаахтар, аан дойдутаары быһыыкайгы үтүө тускуллаах дьоһуннаах факторынан буолуох тустаахтар. Онуоха, французскай «Матьэ» хаһыат суруйарын курдук, Советскай Союз ядернай сэбилэниини хаарчахтааһын уонна сарбыйыы проблемата советскай-американскай сыныаннаһыылар күннээҥи сбэбэскэлэригэр кылаабынай миэстэни ылыахтаах диэн аарар.

Кыраныысса таһынаары «общественность» советскай салайааччы бэйэтин американскай телекомпания корреспондентыгар эпиэттэригэр билигин кинн аймах бүтүннүүтүн долгутар барыны хабар дириҥ проблемалары кэтэхпүтүн итиннэ олору холбоһуктаах күүһүнэн суһаллык быһаарарга ыгырбытын тоһоолоон бэлиэтиир.

М. ЯКОВЛЕВ.
ССТА ырытааччыта.

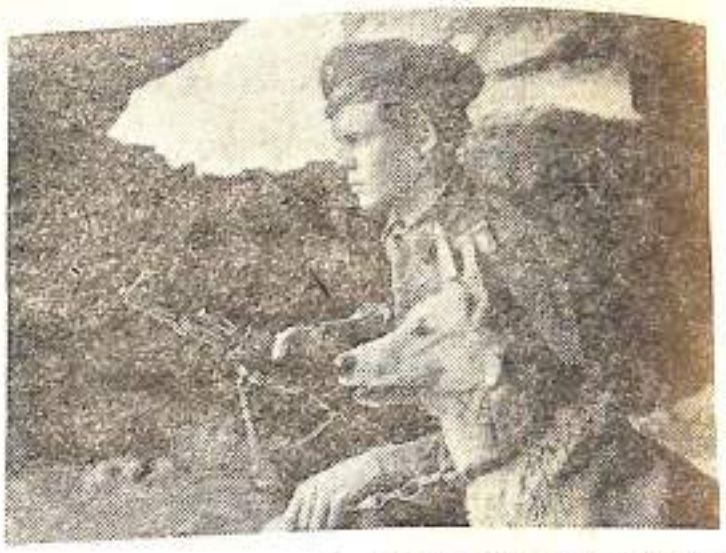

Күннэри-түүннэри хаһыҥны тыыныыга, сайыҥны куйааска Ийэ дойду часовойдара (сулуу-наларын саргэхтик сүгэллэр.

Снимокка: сфрейтор Николай Горелов эрэллээх ытыныын Дананалыын Государственнай кыраныысса маҥнылыгар.

ССТА фотохрониката.

Спорт

СПАРТАКИАДА ПРОГРАММАТЫНАН

Бу күннэргэ эрэйуонга комплекснай спартакиада программатыгар сөп түбэһиннэрэн саахымакка дуэбакка уонна остуол теннисчигэр хамааннаах бастыыр иҥин күрэхтэһиллэр ыытылыннылар. Онно барыта 8 хамаанда кыттыыны ылла.

Саахымакка бастакы миэстэни Петр Сибиряков, Гаврил Егоров, Анна Гуляева курдук опыттаах оонньоочулардаах Карл Маркс аатынан совхоз хамаандата ылла. «Мыҥдаҕаайылар» иккис, «чурапчылар» үһүс буоллулар.

Дуэбакка оройуон кэннинэ иккис хамаандата даппа сабыйыан кыайда. Хамаанда составыгар спорт маастарыгар кандидаттар «Сельхозтехника» толбоһук рабочайа Роман Седалищев, интернат-оскуола директора Петр Калачев, эмиэ бу эскуола питэччитэ «Урожай» ДСО дьахталларга быйылгы чемпиона Зоя Николаева. Чурэпчы аҕыс кылаастаах оскуолатын биологыгар учуутала, оройуон чиэмпионата үгүстүк ситиһиилээхтик көмүскээбит Тамара Евграфова уо. д. а. баалар. Бу көрүҥнэ Эрилик Эристин аатынан совхоз хамаандата иккис, субуруус кэйдар үһүс буоллулар.

Остуол теннисчигэр оройуон кэннин бастакы хамаандата кыайыны суруйда. Бастакы ракеткаҕа Иннокентий Аммосов, үһүс ракеткаҕа Саргылаана Сысолятина ситиһиилээхтик оонньоотулар. Спорт ветераннара Л. Д. Барашкова уонна Е. М. Феофанов эмиэ кими да иннилэр түһэрбэтилэр. «Мыҥдаҕаайы» совхоз хамаандата иккис, «чурапчылар» үһүс буоллулар. Бу көрүҥнэ Эрилик Эристин аатынан совхоз хамаандата туруэрбатаҕа итэҕэс быһыытынан ааҕыллар.

Ахсыныы 1—2 күннэригэр икки ыаллы оройуон—Чурапчы уонна Алексеевскай спортсметтэрин үгэс буолбут көрсүһүүлэрэ биириэхэ ыытыллыаҕа. Онно бэлэмнэниилэн сибээстээн бу күннэргэ дуэбакка уонна саахымакка оройуон аһара темпионата саҕаланна. Ордук чуолаан спорт бу көрүҥнэриигэр аастыт итүгэр ыаллар быһыгынан сабыйыар этиилэр, онон быйылгы көрсүһүүгэ ордук кичэйэн, сыраһан бэлэмнэнэрбит эрэйиллэр.

Н. ФЕДОРОВ,
спортсовет инструктора.

ОБЩЕСТВЕННОСТЬ МУННЬАҒЫТТАН САНААЛАР

Арыгылааһыны утары—сорунуулаахтын!

Соторутаҕыта Одьулуун оройуонун Чоохтоохторо нэһилиэккэ общественнай бэрээдэги бөҕөргөтүү, буруйу оногоруну утары охсуһуону күүһүрдүү соруктарын туоһуланан боппуруоһу дьүүлэстилэр.

Дьаныыаты Карл Маркс аатынан совхоз парткомун секретара В. Е. Попов оногор, Кинн, кинн эрэ дьиксиниэх чахчыларыгар олоруран, нэһилиэккэ дьиссиплинаҥа, бэрээдэк туругун киэҥник ырытта. Онуоха Одьулуунна, Карл Маркс аатынан совхоз сорох атын да участактарыгар арыгылааһын, онтон тэптэрэн сөрөөйгө көрдөбүлэрэ н кэнн, общественнай бэрээдэгэ сатарытыы, араас көрүүнэх мар буруйдары да оногоруу элбэхтэтин сөҕө, бөркөйүн сатыыгын. Билигин нэһилиэккэ, ситэтэ суох аҥыыннан, 50-чаҕа эҥиэ чаастатык арыгылыыр дьоннор баалар. Кинилэртэн 19-тара, итиннэ-итиннэ пирсэҥнэ тэрдэн бу муннаахха дьүүлэнээччилэр быһыыларынан туспа ыскамыайкаҕа олороллор.

—Мин аҕарбынан, кэннинэ алта сылга 60 кинн кэлуобунай буруйу оногордулар, арыгылааһын содулар 17 кинн олохтон туоналаттылар. Олус көрдөҥнэн хааламмыт дуу, дьоннар кыайан салайбат буолуубут. Бэрээдэги, дьиссиплинаны кэнээччилэри уоҕуганныыр дьаһаллары ситэтэ суох ылабыт,—диэтэ 13 №-дээх СПТУ директора М. М. Максимов.

Кинини өлөрүү, бэйэ олорор дьиэтин уоттааһын, уоруу курдук ыар буруйдар өстөһуллубуттар. Маны өйдөтэн таҥнастыытыттан атыннык көрүөххэ сатаммат. Бу нэдэҥ төрүүрүөскүү бириҥиинэлэрин ылгыырга, тахсар суоллаарын бүөлүүргэ уолдьаста, диэтилэр муннаахха тыл эмит 15 кинн баран.

«МИН АҒАМ АРЫГЫЛЫЫР.»

Өйтөн суруйуону толорбут Одьулуун орто оскуолатын 50 үөрэнээччититтэн 96 бырыыпаанара төрөппүттэрэ дьиэлэриттэн итиннэ-итиннэ суруйуону толорбут оболор курдук, аан бастаан дьиэлэриттэн көрбүттэр: төрөппүттэриттэн, кинилэр ыалдьыттарыттан. Сылгыыт Дьячковскай Н. М. итирэ-итирэ салайааччылары үөрэр, оттон ыны баламаттык ыһыгга, үсүһү —өлөрсүүгэ эбэтэр сөҕөр тиийиннигэ, оттон тардыһу —чиҥник, аказары уонна оҕоломмот буолуугга тиэрдэр.

Итиннник хомолтолоохтук сүүстэн биир арыгыһыт дьыҥата түмүктэнэр да эбит буоллаҕына, чопчу миниэн ааҕаабыа суоҕа диир күүмэҥэй. Дьүүлэнээччи ыскамыайкатыгар олорбут дьон олохторуоннаһахтарын ырытан көрдөхпө де өйү-санааны ыһыктыныы, арыгыга охтуу, арыгыны баламаттык ыһын туһунан этиилэри бигэргэтиэххэ сөп. Итиннэ дьоннортон үгүстэрэ үөтүүтэ-түөрүүтэ, сорохторо биистиитэ даҕаны арыгыттан эмтэнниттэр. Үлэлэриэр борогуулаан 4 рабочай совхозтан үүрүллүбүттэр. Боякинов Владимир, Быганов Юрий диэн эдэр дьон төрөппүттэрин кыргыыллар, дьиэлэриттэн үүрэллэр. Дьячковскай Степан итирэн баран төрөппүттэрин дьиэтин үлүү тоҥтэрэн хаайыыга барбыт.

Бу 19 кинн барыа кэриэтэ 30-тарыгар диэри саастаах эдэр дьоннор. Сорохторо хастыы да оҕолоохтор. Үгүстэрэ арыгы ыһыны, итириктэһиини эмиэ кө-өйтөн суруйуону толорбут оболор курдук, аан бастаан дьиэлэриэр көрбүттэр: төрөппүттэриттэн, кинилэр ыалдьыттарыттан. Сылгыыт Дьячковскай Н. М. итирэ-итирэ салайааччылары үөрэр, оттон кинн ыраах атыттар сагарбакка иэмпийэн хаалыылар.

Кийинит сүктэн кэлиитэ оҕо төрөөбүнэ, сага дьиэ малааһына. Кинн олохтор үөрүү элбэх. Дьоннор ону умуллубаттык бэлиэхтэрин бараралар. Ол эрэдэ кэннинн кэмнэ ону көхуруттан, баары баһыыннан баран бырааһыныыктары арыгылааһыныгга кубулутуу туктэри кэмэлдьитэ үөдүйэн эрэр. Ол содулуттан дьиэ-кэргэн олоро айманар, мэр буруй оногуллар. Сага дьиэ малааһыныгар ыалдьыбыт Дьячковскай Н. кинини өлөрөр. Сыбаайбаҕа итирбит Павлов Н. аҥын кинн автомашинаны үлүү астарар. Григорьев И. автомашиналаны, Дьячковскай В. тракторы көҥүлэ суох ылдьа бараллар.

Егоров А. уонна Винокуров Ф. уу тэстибэт дорҕоонуу аатыран ыйы быһа куодарыһа сылдьан арыгылыыллар, үлаҥын сылдьар дьонно арыгыны аҕалан итириктэһиини тэрийэллэр. Ол содулуттан иккиэн совхозтан үүрүллэрга тиийэллэр, биир механизатор бырааба быһыллар, звено сэтиинитэ барыта сотуллар. Дьэ итиҥ үһү дуо доҕордоһуу диэн. Итиннэ сибээстээн профессор А. Е. Мординова этиитин санаатыаҥы баҕарыллар: «Доҕордоспута буолан куодарыһан ыалдьыттаспыта эҥин буолан кинини сыгалаан ыһардар, итирдэр, кинн аспыттан аһарар, олоҕуйдьаһаҥын алдьатар ол доҕор буолбатах, ол дьиҥэр, остөөх буолан баран саамай дьээбэлээх, сидьиҥ өстөөх буолар».

ДЬОННОР ТОҔО САҤАРБАТТАРЫЙ?

Бу муннаах бастакы болдьоммут күнүгэр дьон ыалдьыммут, кинн, буолбатаҕа. Оттон муннаахха бу иэдэҥнэ, алдьархайы боҕсор суслу тобуларга ыгырэн үксэ салайааччылар тыл этиилэр. «Бэйэм ыныгэр бөрөбинэ сытарын көрбөккө эрэ атын кинн ыныгэр ыныэ сытарын көрүмэ» диэн дуу. «Бэйэм ырбаахым эпэр чугас» диэн дуу эбэтэр өссө атын билиҥги олох сөҥнэр дьөрэтэ суох өйүнэн санаанан салайтарбатах.

Барыта бэйэ бэйэнэ көмүскэнин, сапсыы, тарбах быһыынан көрүү. Оттон ол салайааччылар дьону кытта бодоруспат, кинилэри итиннэ аҥаан миниэн дьарыктаммат, хаа буолбут ньымаларынан үлэлээн олороллоруттан сибээнэ суох үһү дуо?

БАРЫТА БЭЙЭБИТИТТЭН ТУТУЛУКТААХ

Бастатан, арыгылааһын дьаллыыттан дьону хайдах быыһыахха сөбүй диэн боппуруос турар. Маньаха народнай судьуйа Е. П. Макаров Мэҥэ Хаҥалас оройуонун Дьабыыл нэһилиэгин общественноһын опытын холобурга аҕалбыта ордук тоҕоостоох. «Үлэни мөчүөтү иитиэттэн саҕалыахха. Барыы бүттүүн турунуохха» —опыт сүрүн ис хоһоонэ итиннник.

Одьулуунтан табаарыстыы суут, кинн агитэонта штабын составтара субу күннэргэ эрэ сүүмэрдэниилэр, профилактика совета быйыл сага тэриллиннэ. ДНД үлэтигэр сельсовет исполкомун, партийнай тэриллэ өттүлэриттэн күүстүүннээх көмө сүгөһуллубатах. Арыгылааһыны уонна алкоголизмы утары өхсүһүүгэ общественнай бэрээдэги бэҕөргөтүүгэ былааннаах, утумнаах үлэ ыытыллыбат. Итиҥэр угахтары атылааһыны бэрээдэктээһин, арыгыттан күнэйин быһыытынан эмтэтии, общественнай бэрээдэги кэнээччилэри льүүллэһиин курдук о. д. а. дьаһаллар уоҕа-куоһа, общественность активнай кыттыыта суох тэриллэллэр.

Кинини иитин курдук эпиэттээх дьаллаҕа көтүмах, ситэ толкуйданыллыбатах, бүтүннүүлээх эрэ дьаһаллары ыларыынан муҥурданар, уураахтар күүстэригэр бүтэйдин эрэнэн олорор, үлэни саҕалаан баран ортотуттан уоһуннараҥ омсолоох практикаттан аксаастанар кэм кэллэ. Арыгылааһын алдьархайдардаа буоларын барыа билэр эрээрибит, бу социальнай «ыарыыны» суох оногоруоҥ барыбыт, хас биирдибит дьиэ-чахчы, этэргэ дылы, хаҥыны ыыппарыынан туран охсуһуута өссө да ыраах ыраах ситэтэ суох.

Одьулуунтан итиҥэн бөҕытыттан чопчу түмүктэри оногостуохтаахпыт иннада.

М. МИХАЙЛОВА,
хаһыат анала корр.

БИҺИГИ АДЫРЫСПЫТ: почтовай индекс 678700. Чурапчы с. Карл Маркс уул. 12. ТЕЛЕФОННАРБЫТ: редактор—21-332, отделлар—21-265, уопсай 21-505.

«Сага олох» («Новая жизнь») — орган Чурапчинскаҕа райкома КПСС и районного Совета народных депутатов Якутской АССР.

Редактор
А. Е. ЧИЧИГИНАРОВ.